(明治三十九年九月二十日第三種郵便物認可)
(中華郵務特准掛號認爲新聞紙類)

盛京時報

丁卯年陰曆七月四日
昭和二年八月一日
中日祀典大祝休刊

◇本報價目◇
每張現洋五分
每月現大洋八角
▲外埠連郵價目
每月現大洋九角五分
半年現大洋五圓貳角
全年現大洋拾圓
▲告白刊資
一行五號字十五字起碼刊資一日每行現大洋壹圓長期另議

發行人　宮川貫作
編輯人　菊池貞二
印刷人　石原庄太郎
發行所　盛京時報社　奉天小西邊門外九番地　電話日二一二番　中一一六八番　振替口座大連一七二五番
大阪市北區堂島濱通一丁目　盛京時報支社
哈爾濱道外　盛京時報支社

武漢排共產
在漢中央委員會開秘密會議
汪孫唐大訐共黨之演辭

漢口訊。中央執行委員會。日前在中央黨部。召集在漢中之少佐以上軍官全部。開秘密會議。席上演說者如左。

汪兆銘之演辭。孫總理之容納共產黨員加入國民黨。乃先年在上海與越飛會晤後。始有此規定。此舉苟認爲共產黨加入則大誤也。即共產黨員個人加入國民黨。亦均須服從國民黨黨規。然共產黨員今竟漢視國民黨。任意行動。其證據即六月十五日第三國際代表路易氏。(印度人)所示余蘇俄政府之命令電報。觀共電報中要點有四。

第一　實行土地國有。但此非根據國民黨與國民政府所定方法　可秘密利用各地農民協會與劣紳。直接即由地方收沒。

第二　由湘鄂兩省之共產黨員中編成二萬武裝黨員。再由兩省之農民工人編成五萬軍隊。合計有七萬大兵。從來之軍隊。即行解散。

第三　現在之執行委員中有右傾派應一律免職。代以各地農工首領。

第四　組織特別法庭。裁判現在之軍官。

關于以上四點。余以爲擁護農工。雖爲國民黨之政策。然土地國有。須入建設時期。始可以穩和手段實行。解散國民黨軍隊。組織共產黨軍隊。則絕對不許。中央執行委員中。如有抱反革命思想者。應由黨部免職。再由代表會議選舉。軍官之裁判。完無理由。不能施行。已予拒絕。然此電報。已秘密到鮑羅廷之手。原來第三國際之提議。凡國共兩黨聯席會議決定之事項。共產黨秘密實行之。茲以湖南觀之。即其一例也。現在蘇俄政府巨頭勃哈林氏在莫斯科發出宣言。而蘇俄共產黨雖命中國共產黨召集臨時會議。然已失敗。此因國共兩黨之意見不合所致。彼等雖謂國共兩黨有合作(共同戰線)之必要。然國民黨非共產黨之國民黨。故無共同戰線之必要。又最近共產黨發表聲明書。攻擊國民黨。但若共產黨有意見。應向委員會提案。然最近奉第三國際之命。努力破壞國民黨。是以吾等督必驅逐之云云。

孫科之演說辭。孫總理之聯共政策。余未之前聞。惟因蘇俄反對帝國主義。故與之聯絡。則係事實。至謂聯合共產主義。乃粧飾之也。然共產黨員屬于個人。雖予收容。然屬于黨則不容入。共產黨既欲消滅國民黨。又豈人能與之聯合耶云云

唐生智之演辭。共產黨之陰謀。已經汪孫兩氏揭破。但吾輩爲軍人者。惟知服從政府命令。即盡全力以撲滅之亦所不辭云云。

國民黨左傾派因汪兆銘等之此次表示。亦均驚訝異常。似皆深恨共產黨不已。

又路易氏。因內示電文于汪氏。大受共產黨之攻擊。刻已退出武漢云。

盧豐年師開到順德

太原訊。山西自改換旗幟。晉綏各軍籌備動員以來。直至目今。雖無若何軍事動作。然內部之補充。未嘗一日稍懈。當各軍紛紛開拔之際。糧服局忽又大忙特忙。即以麪粉一項而論。自晉豐公司被焚後。麪粉幾將告絕。值此軍食緊急之秋。實與糧服局以莫大之打擊。於是該局遂派專員。立赴晉南產麪各縣。盡量收買籽麪。(本磨麪之佳者)。以充軍食。又谷草一項。亦爲馬騾之必需品。前亦派員下鄉。盡量購買。聞此項谷草價值。較年前均增一倍。年前每斤不過銀元一分。今則二分餘矣。該局現在晉豐麪粉公司房後。購地數十畝。建築極大規模之草料場。故連日谷草車與麪車。絡繹於途。晝以繼夜。並聞各大車隊。以目下軍事務忙迫。已達極點。而原有隨軍兵。實屬不敷分配。決再呈請當局。從事補充。當經照准。只招兵佈告。雖遍貼街巷。究因餉銀細微。應募者。實屬寥寥。日前奉軍忽將石莊拋棄。退駐正定。此間軍事又現活動氣象。晉閻據報後。立令原駐娘子關井陘一帶。楊愛源部第二軍。開進石莊。維持治安。楊愛源當即親赴石莊視察一切。已於昨日同省面向晉閻報告。奉軍既已離石。而該軍所委各機關重要人物。自必隨而之去。該處警察廳長一職。因之竟告虛懸。現當局以晉軍既已開進石莊。警察廳長一缺。現已委定前代大同鎮守使張汝翼。前往充任。聞張一二日內。即將赴石履新。昨據總部傳出確實消息。日前奉軍自動向北撤退。致石莊以南。防務頓覺空虛。順德分來電請求速派晉軍前往。當局當即派定原駐潞安一帶之第十師盧豐年部前往。該部現已完全開抵順德。又當本省改革之初。當局令各軍組織師旅團營連各級黨部。由營以上之黨部。前已組成。連黨部。現正紛紛組織。聞日內皆可告成。現據軍界傳出消息。現駐平陽之第七師傅存懷部。現正籌備一切。日內即將陸續東下。而該師駐省騎兵連、現已準備妥協。明後日即將開拔。再今春實行擴充軍隊之際。第九師因某種關係。當時未能編。現應時勢要求。決將該師成立。即以原駐包頭第十五旅改編。其師長一席。即由該旅旅長吳藻華升充。再自日本出兵山東以來。此間各界。莫不羣起反對。而軍界激昂尤甚。日前反對日本出兵山東示威遊行大會所編之『非打不可的日帝國主義者歌』現已遍佈各營。各士兵皆能高聲歌唱『聽聽聽。日本派兵到山東。不帶草。不帶糧。處處吃喝老百姓「等

夕陽西下

安協聲浪斷續中之山西

▲軍運情形　自奉軍北退。石莊由晉接防後。太原謠言甚盛。不日某處業已開火。即日某處確已接觸。茲據某熟悉個中情形者言。此次石莊奉軍撤退。晉軍接防。彼此事前商洽妥當。絕無敵對性質。晉方對於石莊方面。自將徐永昌所部之第三軍開往外。日來正太車站。雖日開專車運輸。然去者多爲長官軍佐及石莊方面之政界人員。即軍需品等之運輸。爲數亦不甚夥。目前前方軍事。完全由徐永昌孫楚二人負責。第二軍司令官楊愛源在石視察一日。即匆匆反省云。

▲搜羅人才　據某機關消息。閻氏爲實施新政。搜羅人才起見。將有高等文官普通文官考試之舉行。各項條例。業經規畫就緒。二三日內即行提出政務會議決定云。

▲處置共派辦法　山西自清黨運動發生後。陸續拘獲。共產黨員。爲數甚夥。有拘留於衛戍司令部者。有暫押於清黨委員會者。現清黨委員會與省政府爲圖早日解決起見。擬由雙方設一會審公廳。依照中央黨部頒布辦法。酌爲處理云。

▲交通界之近況　自十六日起。京津滬寧等寄此之郵件。即完全斷絕。直至昨日下午。始復原狀。又正太車近以軍事運輸甚忙。且以京漢車斷。乘客稀少之故。自二十日起。由太原至石莊之票車。即暫停開駛。

▲徐一清之辭呈　爲呈明事。竊局長自承乏之糧服局以來。十年於茲矣。公家軍費。時形拮据。對於各處領款。經總座核准。而局中未能隨時發給者。謂公家無款。不知者以爲覇款不發。開罪衆人。已所深知。實則數年以來。日日爲公家抗重大之債務。來局催討。日必數起。無米之炊。實屬難爲。局長方且左支右拙之不暇。外人轉謂局長積財有百萬之多。抱此不白之冤。思欲解職。賦我遂初者屢矣。特以總座信任。未允所請。故仍勉爲其難。乃昨晚謁見鈞座。亦以家產之數下詢。實不敢再行尸位。且賤軀以積勞之故。時感不適。祇好決然捨去。除將省銀行總理已函請董事會解職外。其糧服局局長一職。務懇准其辭去。另委賢員接替。至局長在五台向稱小康。以故家中省中一切財產。祖遺者半數十年薪紅所入者亦半。合計不過數萬元。但所欠外債。亦兩萬數千元旣蒙垂詢。敢不實呈。玆特詳細開具清摺。送請查核。此外如再有隱匿遺漏之財產。一經查出。情願充公。所有呈明一切財產及辭去糧服局局長職務各緣由。理合呈請鑒核俯准。並示遵施行。謹呈晉綏總司令閻。附清摺一扣。(財產項下)山西省銀行股票二萬五千元。晉華紗廠股票九千元。新記電燈公司股票一萬一千元。大同麪粉公司股票七千元。晉豐銀號股票一千元。裕豐銀行股票一千元。一德銀號股票一千元。保晉公司股票一百元。大中市商場股票一千一百元。晉濟水利公司股票小洋九百元。晉陽報館股票五十六元。省銀行存欵一萬七千元。省垣住院約值一萬元。五台住院約值五千元。五台祖遺水田二十畝約值二千元。五台祖遺旱地七十畝約值二千八百元。(負債項下)山西省銀行息借留學經費二萬元。山西省銀行來往五千餘元。

長江最近軍事
現狀(續)

予料川黔兩軍雖未必能敗唐。然以爲牽制。則唐至少有五師人不能離開湘西。鄂西馮自徐州會後與蔣一致。此固與北方新聞家所傳迥異。蓋馮氏此時。地多而無財。兵多而無彈。此蓋人皆知者。此次蔣撥給子彈八百萬。大砲重砲四十六尊。迫擊砲一百二十尊。現款二百萬。且許按月源源以濟之。據馮云全部軍政費每月需四百萬元。現時陝甘豫之收入及新疆之接濟。月僅二百萬而弱。是非求助於寧不可。蔣即滿口承諾蓋漢方本無此實力以濟馮。即蘇俄接濟。亦非向無代價而得槍砲子彈者。況道遠運輸不便乎。(近日外電已傳第三國際決定不再接濟中國新軍閥。此當然指有馮軍在內。馮豈不見及此)。此時爲馮計。非得有物質上之助。不足以恢復從前之實力。是即舍主義而言利害。亦有棄漢從寧之必要。故馮之願爲蔣聲援。是即馮之自爲援也。不過馮氏手段向取曲線。其與漢方之徐謙顧孟餘等。又多私交。且河南地盤係出漢力爲多。此時過以辣腕對漢必非其所願也。但蔣之急於徹底解決漢事。分希望馮之助力則固馮所深知者。

聞本月初蔣尚對馮之代表言。囑其電馮多用政治手段。速解漢事。此可見蔣對漢初意並不欲用兵。其望於馮者亦非欲出兵也。十餘日前。外電傳何健與馮會於信陽。漢鄂兩方至今未嘗否認。而近日何部遂有執行苦迭達之事實。則此舉必於馮有關。蓋無疑也。何爲唐部三軍之一。予在寧時曾聞何有代表。偕劉佐龍之參謀。祭扶南到寧。未幾長沙即有馬日之變。何之敢於殺共產黨占領武漢事在。實上非得蔣馮之諒解與援助。豈不知唐生智爲石達開轉世乎。此事容續記之。何變以來。未聞唐發一言。即著名之共派張發奎亦無一言。更可說明之此舉。尙有大力者在後。若僅何部之二萬餘人。則唐張固不難如張雨亭之待郭松齡也。且聞唐部三軍向唯李品仙頗近共派。其劉興一軍。則向持中立。湘軍將領因唐之多殺同學。久有暗潮。近日外電謂李品仙與譚程各部均與何取聯合態度。則漢方近情。是不僅爲排共。且進而爲順帶的倒唐。蓋譚程之反唐。由來已久。彼以唐勢大。苦於無法。遂轉而交唐。今得唐部之決裂。焉有不利而用之者也。且譚程此時。如能合何倒唐。則自身又可復合於寧。一舉而兩得聰明圓到之譚程。必出乎此也。

京漢京綏兩路局減政

京訊云。自常蔭槐代長交部以來。對部中分厲行裁減經費。並令行各路局實行減政且指令京綏京漢每月各裁減三萬。聞該兩局自接到該部第九十一號訓令後。即經認眞討論。令行各處。仿將駢枝機關。冗濫員役。開單具報。請候核辦。各處長與局長會議之結果。聞已決定方針。將(一)民國十年以後新設之機關。酌行裁減。(二)辦事不力人員。(三)兼差人員。(四)濫竽員役。切實開單呈候裁減。關於(三)(四)兩項。並准同人負責告發。以期持平辦理。至閻局人等薪水之外。另有津貼公費者。亦暫擬行停給。或減。通盤籌畫。以符三萬元之定數云。

交通部整理路政會議

京訊云。交通部整理路政十大要綱。業登前報。前日(二十五)上午十時。爲該部整理路政局長會議開幕之期。與會者。除交通部長常蔭槐。路政司長劉景山。幫辦胡鴻猷。參事湯中等以外。有柴士文(京漢局長)周培炳(京綏局長)班廷猷(京綏副局長)顧振(京奉代理局長)梁兆清(津浦副局長)趙蘊朋(膠濟局長)魏武英(吉長局長)沈家楨(道清局長)暨各處長科長等。共約三十餘人列席。首由常部長致詞。大致謂鄙人承乏交通。謬管部務。當此時會艱難。路政乘危之餘。亟期協商整理辦法。用特召集路政會議。今日得與諸君共集一堂。研究商榷。非惟路政前途。開一線之曙光。抑亦鄙人之厚幸也。查自民九以後。路政破壞日甚。若詳細計算。即破產尤覺有餘。惟吾人對此。不可稍懷畏縮之念。應以毅力與決心。團結一致。俾恢復從前原有之良況。且外來之障礙。亦自可以排除。惟與諸君實利圖之云云。繼由路政司長劉景山發言。(一)報告召集路政會議之宗旨。(二)解釋議案之性質。略謂民國六年。許總長曾經首次召集交通會議。而今日之整理路政會議。則爲本部第二次之盛會。惟民國六年。其時時局宴定。與今日情形迥然不同。目下應亟從消極的與補救的方面着想。就鐵路而言。全國路線達六千餘公里。北方約占六分之五。在鐵路左右。一百公里以內之居民。達一萬五千萬人。大江以南。路線約占一千二百餘公里。其左右一百公里以內之居民。約五千萬人。較之北部。僅及三分之一。第南方除鐵路運輸之外。尙有水運。而北方則惟陸運。現在南北鐵路既已重遭破壞。此兩萬萬人民所受之痛苦。經濟所受之損失。自可不言而喩。兄弟現在部十數年。深感政令時更。局長時易。從未有由國民經濟上設想。以言臨理者。又細察民國十年以後之路政狀況。日減一日。言挽救之策。大抵係從部分着手。從未有其體的。整個的。透澈的辦法。但如言改良運輸。則另支配車輛。修理車輛。維持路基工程問題。言整理財政。則與節減支出。增加收入問題有關。故告人商確整理。又不可不通盤籌劃。是爲此次召集路政會議之所由。其次則此議案頗多。(一)大綱所定未屬概括。非必各路均能適用。(二)各路有特殊之情形者。於大綱之外。另須提案。(三)本議案性質。係採救急治標辦法。各路互相協助。以力量較強之路。扶助力量較弱之路。因爲原則。但亦應有限制。所期各局長處長。多加考核。協定辦法。應予實行上。毫無障礙也。對司長報告畢。隨時討論。(一)恢復商運案。(甲)減免捐稅由津浦　京漢。京奉。京綏。提出討論。於是吉局長魏武英。京奉代理局長顧震。參事龐作屏。膠濟局長趙蘊朋。津浦局長梁兆清。京綏副局長班廷猷等。相繼發言。議論風生。末由常部長決定一種折衷辦法。減輕商民担負。統一徵收手續。期於軍事捐及商運。雙方並顧。聞當即呈大元帥明令施行。恢復商運案。遂告一段落。適閣該會。定於每日下午四時至七時。增加會議一次。出席於會議之會員。幾忘炎暑亦盛夏中甚形熱鬧之會議也。

皖省組織逆產清理委員會

安慶訊云。新編第十軍夏斗寅部。由鄂開駐皖省。分駐太湖英山一帶。日前分派營長江漢來皖。請由皖政務委員會。飭令財政科撥給五百元點綴給養。夏氏駐節太湖。早傳蔣皖消息。政務委員會方面。派該會秘書處第三股股長范君和。乘小輪迨日前夏氏率副官三四人。衛隊二十餘人。乘派往之小輪抵省。當即赴政務委員會。與主席蔣作賓晤談。繼復與第十軍二十八師師長王天錫。教導二師師長顏德基。接洽一切。蔣當即在該會設宴。爲夏洗塵。並邀軍政兩界作陪。是晚蔣即偕夏氏乘鳳城差輪。下駛赴寧。第十軍二十八師師長王天錫。原奉命開赴前方。旋又中止其行。其所部軍隊。拔而復返。是日王氏亦乘鳳城差輪至寧。該部軍隊。暨該師政治部。亦於是日分乘楚湘。鎰源。漢利。保泰。丹陽。鳳城等差輪六艘。暨拖帶民船十八隻下駛。移駐南京。即將轉至前方。又逆產清理處委員暨劃。省黨部改組委員葛曉東。亦因黨務關係。偕而乘鳳城差輪赴寧。向中央黨部。報告一切。而皖省自隸青天白日旗幟之下後。倏已四月有奇。政治固因少革多。步驟尚敢穩健打倒貪官汚吏。剷除土豪劣紳。雖頗震人耳鼓。迄未見諸事實。其挪移皖北工賑鹽餘兩萬餘元之前任皖長呂調元。在皖近聖街房屋一所。改設民國日報館。共產黨魁之陳獨秀。在皖南水閘房屋一所。改設武漢被難來皖同志招待所。(未完)

(2)
男性生殖無能之救濟
(功能)
●遺精陽痿 ●精薄精寒
●腎虧身弱 ●背痛腰酸
●衰老侵尋 ●生殖無能
●扶陽補腎 ●增精健體
●治療衰弱 ●固本培元
●返老還少 ●多壽多男
請服 雄殖靈
雄殖靈每瓶現洋二圓 打二十圓
東三省總經理 營口華孚行
分售處各埠藥房

奉天匯華銀行
股本三百萬元在財政農商部及省署註冊專營匯兌存放欵項暨銀行業務本票存欵活期一個月月息四厘八存期延長利率隨增定期三個月月息六厘五六個月八厘五長年一分大宗存欵利息格外從優
電話中一一三八　電話日一一六番

此藥名曰腳氣霜專擦足中濕疹搔癢難忍起泡流水以及皮膚頑癬等症一擦即愈每袋奉票小洋七角外埠函購每袋加郵費三角務須單掛號信口蓋章詳開住址以免丟失如藥郵不到者請來函示知以便檢查補寄耳
○奉天大西城門外電車站　英美大藥房啟

愛國諸君欲白齒 固齒 嫩面(可用以擦面)請用國貨
老火車牌 牙粉
注意假冒　賜顧諸君如覺惡劣必係假冒請函告購自某處以便查究
製造兼總發行所　奉天中街貫記胡同　同昌行牙粉公司　謹啟
▲老火車牌牙粉各埠均有出售賜顧諸君請就近購買

最新發明推谷子機器二億八千萬元之鉅利
本機器。具有驚天之生產力。如以四馬力十點鐘。能推二百五拾石之小米。而每石之動力費。僅需小洋壹角八分即妥。且能脫去谷秕子。致於損傷。亦可減少七升。然現使用舊式碾子。及精米機。即需多數動力。而傷損最多。如以十馬力之動力。推三十石之微量。合則其動費。每石必需二元乃至三元之多。與新發明之推谷子機器比之。每石竟差。九元五角之利益。如特產年米三千萬石計之。足可多得二億八千萬元之鉅利也。
特號機十點鐘　小米壹百五十石。一號機八十石。超急栽兒煤油發動機。瓦斯發動機。電動機。大米機。調帶。卿筒。金櫃。機械油。

滿蒙獨家經理　奉天八幡町一番地　三省洋行
電話長五〇三番　振替大連二八八三番

山東軍已進佔蚌埠 孫軍奉令集中徐州 (卅日發 北京專電)

山東軍于二十九日進佔蚌埠南軍戰死數千而退孫傳芳軍奉令集中徐州駐防濰縣方面之孫軍亦于今早開始輸送

蔣不願議及政治案 (廿九日發 北京專電)

前以張宗昌代表資格赴寧會蔣之李徵五現已回京報告略云蔣介石誠願停戰南軍之棄徐州而退亦爲此項作用所以奉方如果表示誠意妥協確有成立希望惟蔣氏不願議及政治問題云云經當局電召晉張急行晉京協議方針

直魯軍獲勝之眞相

濟南訊云。近數日來。津浦路綫之戰事。進展極爲順利。山東形勢已轉危爲安。本日(二十六日)所得報告。直魯軍正面。自大部軍隊開至徐州後。即繼續南攻。已於二十六日拂曉。占領符離集。魯軍先鋒部之一部分。已進至南宿附近某地。據二十六日晚間由徐州來濟之某軍要軍官談述。直魯軍此次反攻獲勝。有三大原因。(一)因褚玉璞在前方督戰。極爲嚴厲。曾帶有張宗昌密令。有生殺大權。凡前敵將士。無論何人。違犯軍令。立地正法。是以前線軍隊長官。無敢臨陣退縮者。士氣爲之奮發。(二)第三軍長程國瑞。因所部屢誤軍機。爲張宗昌褚玉璞所不滿。此次恢復原職。在前敵向褚玉璞特告奮勇。赤臂露胸帶手提機關槍一架。親冒矢石。在火線督戰。並聲明如不勝南軍。願當軍令處斬。兵士均爲之振起。故此次戰役。當推程國瑞爲首功。(三)有魯軍某副官。(忘其姓名)當魯軍上次向兗州撤退時。未及隨同北上。乃在臨成以北之某站。經營小本商業。此次聞知南軍退卻。即造一假手槍威嚇鐵路工人。將鐵路挑斷並覆以假軌。以掩耳目。及黨軍後退時。其中山第四第五第六各列鐵甲車。皆出軌不能撤回爲魯軍所奪取。鐵甲車既失。正面抵抗力。因之薄弱。勢不得不向南陸續撤退。聞事後褚玉璞特設宴爲程國瑞賀功。並厚賞某副官現洋一千元。又給予中等軍官之職。即爲魯軍前在門台子車站被南軍奪去者。失而復得殊爲不易。聞中山第四號爲湖北號鐵甲車所改。中山第五號爲長江號鐵甲車所改。中山第六號爲長城號鐵甲車所改。車兩以湖北號爲完全。長江長城雖已略受損壞。魯軍正面之戰事。雖如此勝利。但忽傳莒州有又發現黨軍之說。並聞蒙陰沂水一帶。亦爲投南之著匪劉黑七攻陷。觀其形勢。左翼似又緊張。聞張宗昌已決定請泰安一帶之孫軍。就近前往抵禦。直魯聯軍前敵總司令褚玉璞。於廿六日早五時由徐州乘專車到濟一行共爲六列車。第一列爲直隸號鐵甲車。南軍隊長孫寶洲統帶。第二三四列爲中山四五六各鐵甲車。均於早四點到濟第五列爲褚玉璞之專車。有隨員五六十人。第六列爲衛隊車。載有衛兵一大隊。手提機關槍迫擊砲各一連。均於早四點五十五分到濟。魯省軍政界各要人到站歡迎者約二三百人褚氏下車後。先赴督署謁見張宗昌報告前方之戰況。張宗昌即當署內設宴爲褚氏洗塵賀功。孫傳芳及軍政界重要人物皆在坐作陪。席散後開一度軍事會議。首由褚氏報告克復臨城韓莊徐州一帶之經過。據褚氏云。程國瑞。徐源泉。許琨刻均在徐州。褚氏係二十五日晚間由徐州動身北來。魯軍有一部沿隴海路西進。已抵碭山以西。正面確已進至南宿州附近云云。其收復各地之經過。與前來之電文。大致相同。繼又討論。將來作戰之計劃。孫傳芳自告奮勇願率部攻打徐州。其議決可公佈者有三。(一)津浦線用云。

何健反共態度露骨 (卅日發 上海專電)

據漢口廿八日電何健反共産的態度頗形露骨業已逮捕共産黨員一百數十人就中領袖份子多經槍決以致唐生智對何感情頗爲惡化勢將引起衝突情事

美竟堅決拒絕英案 (卅日發 華盛頓來電)

據可靠消息大統領顧理治氏堅決否認英國提案又電國務長官奎魯克氏與海軍長官威爾巴氏愼重協議縮軍問題結果電訓全權代表對英表示絕對拒絕

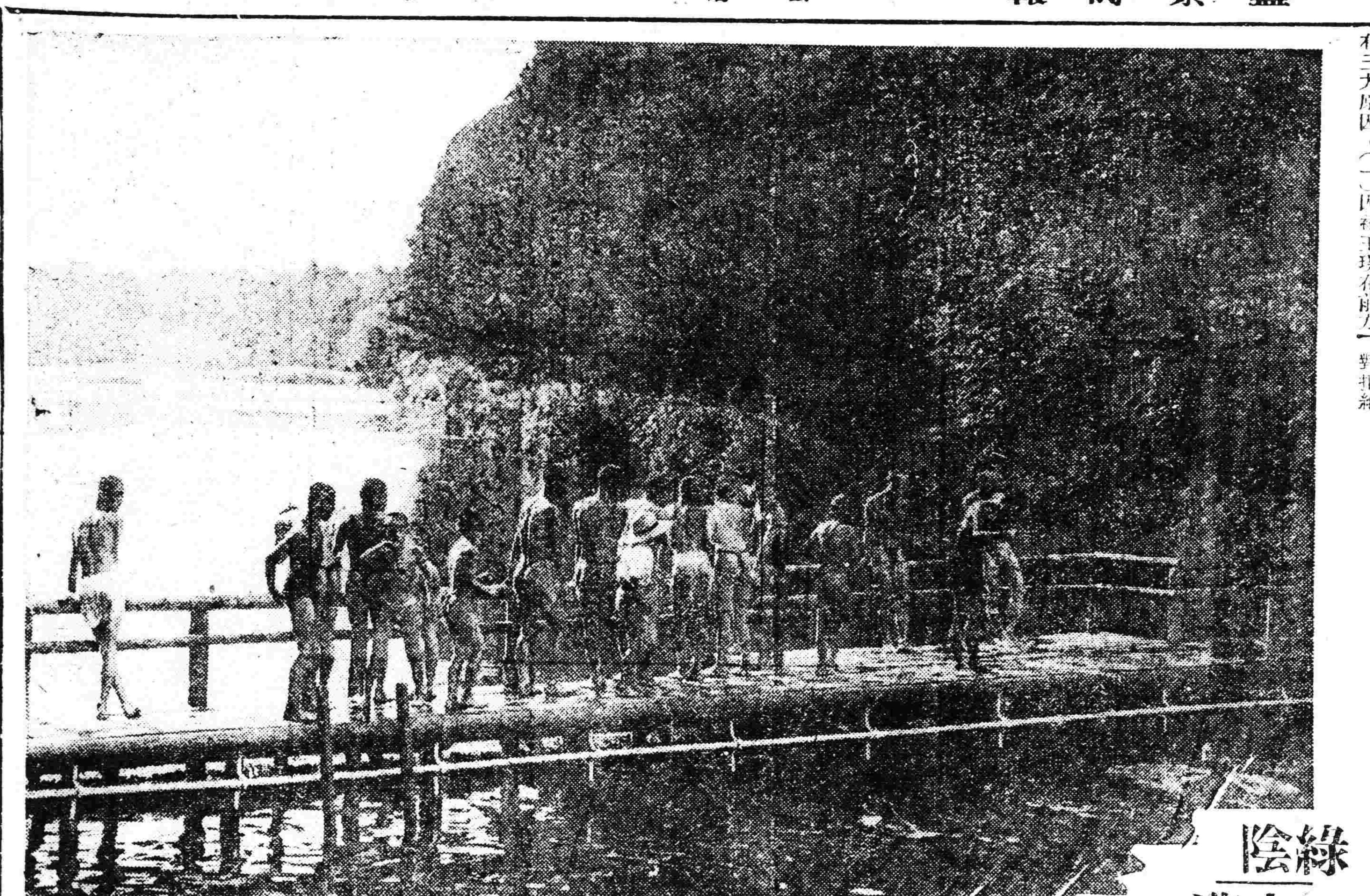

綠陰 水浴

アサヒグラフ

褚玉璞返津

京訊云。東方面消息。褚玉璞前日(廿七日)上午十時。由濟南乘專車抵津。當時在車站歡迎者有天津軍政各界要人甚夥。褚下車後。即返督署休息。當日下午二時許。大元帥府曾接褚氏電話。報告抵津經過及前方軍事狀況。張作霖曾於電話中請褚來京一行。俾於前方軍事。詳加垂詢。惟褚以前方軍事重要。復于(二十七日)午後。由津返濟。當夜即南下督師云。

政費又減半

京訊云。據財政部傳出消息。中央政局維持費。經當局積極張羅結果已籌得相當數目。本月卅一日以前。必可分別支配。惟其數目又經當局按照原擬數目加以删減。預定五萬者只有二萬五千。藉以節省費用云。

寧漢關係前途之觀測 結局雙方終必趨和緩

京訊云。深知寧漢底蘊之某君所云。武漢軍隊。大致不外唐生智部。與直隸之。張發奎部。唐部除在河南多所傷殘外。現下大部皆傾向于反共。所餘張部之共産軍。內部雖較形團結可靠。然實數究不逾三萬人。其他散處各地之部隊。非屬中立派。即爲反共黨。前敵一有不利。則後路在在堪虞。張發奎以三萬兵力。外須敵方搏戰。內復須鎭壓反側。張氏無論如何神勇亦終難於繼續維持。此漢方外雖中乾之現情也。至於寧方所屬部隊。雖號稱三十餘萬。實則久經訓練。耐戰可靠之軍隊。亦祇有此若干數。蔣氏前在閱兵會演說。聲稱自出師以迄於今。竟將百戰健兒。斷送五萬。殊堪痛惜。最近蔣部在魯南逐漸敗退。其被北軍殺傷與俘虜者。亦不在少數。故蔣方現下所餘之精銳。全數亦不足七萬人。且在本寧安協未成立以前。更欲截留一部得力軍隊。鎭守江北以自保。以是寧方能輸送前敵之兵。實際亦不過三萬或四萬人。故就軍事實力而論。兩方均有不足應付之感。無則寧漢未來實際之搏鬥。果將何所恃乎。恃有宣傳機關之工作而已。在寧蔣以爲各方厭惡共黨。幾爲人人共同之心理。而尤湘鄂人爲甚。特此目標以事宣傳。必可博得多數人之同情。他日我軍逼近鄂境。定有反共軍從中起而響應。協同聲討。而武漢大局。不難底定矣。至若漢之共派分子。素本長於宣傳工作。故在張發奎部未出發以前。伊等即秘密編制數隊。分途東下。挾其金錢與主義。先從寧方青年部隊。盡力煽惑。若以蔣氏近來專橫武斷之實跡。證實其甘心叛黨罪惡。則多數青年武裝同志。必有聞風興起。爭先出而討蔣者。固無待漢方大軍東下。而主義已先戰於石頭城矣。無如蔣方所恃爲宣傳之標幟。雖甚得力。詎意此中秘訣亦竟爲漢方汪精衛孫科諸人所勘破。故毅然決然。下令編逐共黨。改組純國民黨政府。以期于無形中撤復蔣方之標幟。竊料自茲以後。不惟武漢內部起而討共之變故。可以不作。并可將寧軍對武漢之敵愾心。暗中減去大半矣。此寧宣傳不能得力之經過也。彼漢方一則因蔣軍防制甚嚴。無從下手。一則因共黨位置不穩。即痛下說辭。亦難取信於他人。此又漢方宣傳不能得力之經過也准此是雙方既同感實力之不充分。復交處宣傳之不得力。則事勢所趨。前敵軍事。恐終歸於鬆緩。無足怪也。

奉寧議和問題進行

京訊云。據中國側可靠方面消息云。南京方面關于妥協問題。昨日曾致在京某最高機關電報一通。其大意大要如左。

關于妥協問題。已派參謀長何成濬爲全權代表。于廿五日由南京出發就北上之途。預計日內當可到京。該全權代表到京後。關于妥協問題。一切希與熟議是幸云云。

南京政府所派之何全權代表。既已來京則妥協問題。行將入于本幕。但南京政府所持腹案如何。雖不可知。然從果有誠意。則奉天派自亦不能拒絕。至彼與勞農之關係又與共産黨之關係。縱似依然未斷。則此亦不成問題。今奉天派在大體上對于南京政府。既已有所諒解。而南京政府復派全權代表來京。預料當已有相當誠意。至于一切條件。今後當從長協議。在奉天派以討赤之大方針。主張如能一致。自不至提出如何大條件。惟若以強使提出條件。即在軍事方面。徐州以北須收歸奉天之手。又政治問題須俟討赤功成後始可協議。關此二點。無論如何。必須得南京政府代表之了解。至于服從三民主義揭揚青天白日旗加入國民黨等。皆不成問題矣。蓋此等枝葉問題。可從緩協議。要之南京政府全權代表果有誠意。則妥協自易順調以進。

又云。南北妥協前提之軍事協定。現將由蔣介石代表何成濬來京。擔任締結上之全權。其奉方全權。爲楊宇霆。兩者之間。不日將正式開始交涉。何成濬氏業於二十五日由南京出發。預定經由海路之青島大連。於三十日或三十一日到津。三十一日或八月一日入京。到京後一兩日內。即行開始前項交涉。關於該項交涉上之要點。玆分紀如左。

一。南京政府全權代表爲蔣介石參謀長何成濬。

二。北方政府全權代表。爲楊宇霆。

三。會議場所在大元帥府。

四。交涉範圍限於軍事問題。不及政治。

五。協定性質。專屬於軍事之秘密協定。當不能公表。

六。協定內容。但其內容。以討伐共産派軍事爲中心眼目。

大體狀況如上所述以外。據外間想像。似將定爲討共完了之後。當即召集國民會議。處置一切國是。

大赦賣衣記

典獄長想巧弄拙 老將登極日 牢頭賣罪衣 衣無囚更入 獄夜有人涕

自張作霖上將軍就任大元帥頒布大赦令以來。形同死城。儼凡墳墓之各地監獄。門前可以羅雀掘鼠者。迄今冏不喧囂擁擠。謀雜異常。蓋犯人家族。深山久望牢獄。而犯人牢獄中每望深山。一墻界書。不啻隔世。値此聖上大赦。兩方咸不大喜欲狂。此携男抱女汗喘蹌踉而來。與長髮蓬身有鞋無袴之囚犯脫兎以去。三三五五。絡繹途中。酷似一幕冥府輪迴託生影片。不期竟演映於陽間都市之中。不可謂非千古之奇觀也。且於此釋囚中。尤有一段佳話。雖爲一幕喜劇。而其實則直爲一悲劇焉。右第一監獄者。收容囚犯最多之古牢也。其中五等有期徒刑以下之犯人。減罪而釋放者。共一千五百六十三名。如許囚犯。既卸枷解鎖以去。而獄中居然遺有舊衣敗履。積而堆之。彷彿小山。該獄典獄長清廉機警。以囚犯之來。爲期數年。一旦盡去。來者遲遲。爲消滅穢物鼓勵看守兵計。乃招商拍賣。不期於月之廿六日。良如所願。以三千五百元爲貸價。盡數售於大西邊門外義公盛主人。而牢頭蒙此隆賞。除歡祝聖上萬壽無疆外。無不極贊該典獄長明達篤厚。詎知縱囚者又復收囚。向之欣然以者。入市大牢復理其故業。以致去而復來。解枷又帶枷者。近日所歸。都有二百人以上。顧進獄則須着囚衣。而囚衣已盡賣去。典獄長視去而復來。日增一日。廉價市出之衣。殊難原價收回。即加價收回。亦未必仍能原數。因之汗流滿背。大說賠帳不置。然後悔無及。只得另設他法。心中頗感有如此大赦。直要漢子顏色看看意境也云。

東三省新聞

▲奉天▼

○省當局改定現洋價格

各界現洋價格每元作爲奉小洋十元早已通令各機關遵照現因錢法漸漸平穩洋價低落不得不另行規定省當局乃招集各機關要人會議議定每現洋一元作爲奉小洋八元復飭各界知照准於八月一日一律實行云

○松岡氏暫緩履新

新任滿鐵副社長松岡洋右氏原定於八月六日由東京首途赴連就任現因某項要公須與政府當局接洽遂將行期改定至十日以後始可首途云

○莫代長令平物價

代理省長莫柳忱現因錢法平穩各項物價尚未低落特於日昨(卅十日)上午召集商務會長丁極良及各商代表到署討論平定物價辦法以維小民生活云

○官銀號出賣存粮

東三省官銀號總辦彭香廷因奉省客令開青黃不接一般民食應予維持特將官銀號收存之粮石每斗按市價低減三角定於十五日起實行出賣云

○調查軍人之戶口

東北憲兵司令齊恩銘以省城軍人戶口甚多必須注意實數特行函知省會警察廳協同調查軍人現在官職及某師某旅某團與家中人口數目隨從多寡均須註册云

○張廳長召開會議

警察廳長張樂三爲愼重省防用保治安起見特於卅日召集各警署長巡官隊長視察員等到廳大開會議討論辦法以便施行云

○文知事公畢回綏

綏中縣文知事前因地方要公並爲

○盧局長因公來省

四洮鐵路管理局局長盧景貴頃因某項事宜必須來奉面陳特於上月二十九日由四平街來奉投寓於某銀行一俟事竣即回四平街原任云

○李知事禀辭赴任

新任睦楡縣知事李光用發表多日該知事因行政重要不可久延遂於三十日禀辭北上赴睦楡接任云

○通令錄用師範生

教育廳前據省立第一師範校長林耀山呈稱該校本科卅九級學生沈振愷等卅四名於本年暑假畢業請求分令各校各縣酌予任用等情該廳特於卅日通令各校及各縣教育公所知照云

○委任安廣縣科長

莫德惠省長以安廣縣第二科長鄭桂珊另有他就辭職業經照准遺席有郭啓賢學識宏富堪以勝任特於昨三十日委爲該縣科長以資助理云

○趙知事請准巡視

懷德縣知事趙恒樸以該縣各區長對於地方應辦公務是否切實督飭施行必須親自巡視以昭愼重特向莫省長呈請擬於日內親赴各區巡視一切縣署公務暫委第一科長代行莫省長已於日昨飭令照准云

○野球團離奉赴安

日本關西學院野球團員十五名於二十九日午後來奉參觀各地情形已經竣事復於昨三十一日乘安奉車兎東上前往安東取道朝鮮回國以貽誤云

○水上警署長更調

大連水上警察署長片山史郎氏辭職後關東廳於本月二十八日調任瓦房店警察署長森脇留吉氏接充大連水警署長并委警務局警部林源之助氏爲瓦房店署長云

○錢鈔市因熱休息

大連錢鈔市場因天氣酷熱乃舊歷年定例自七月二十九日起至八月四日止一星期間臨時休業云

○公議會開董事會

大連華商公議會於昨二十九日午后三時招開臨時董事大會議決三項一選舉當任董事經衆表決仍以舊人連任爲適當二許萬亭尤玉山二氏因本當選董事遂由安春和王煥清二人補之共十六人以四人爲一班輪流値日檢輒一切事務及帳簿三爲烟台東海中學校來連募捐擬先由董事醵金然後分書記挨家勸募以便有志者隨意樂輸云

▲鳳城▼

○水上警察已回安

本城前因胡匪有攻城之說街市商民恐慌異常李監督曾請安東水上警察來鳳駐防現已一月餘匪氛已見消滅昨聞該隊本到安東警察廳訓令略云鳳邑匪患已平自應將隊調回安東原防該隊長奉令後已出示布告商民不知本隊兵等在外有無賒欠情事倘有賒欠款項准各商民趕緊來隊清算以資付還而昭公道於月之廿六日下午五時乘滿車返安東原防矣

▲西豐▼

○黎廳長嚴禁賭博

西豐審判分廳長黎汝霖對于賭博嚴厲禁止近因市面賭徒不改前非黎廳長于七月二十八日令司法警察東門裡劉長江等數家罰款三千餘元刻下賭徒均往他縣賭耍去矣

○張局長呈繳罰欵

西豐禁煙局長張啓明將七月份所收罰欵通令八區分所長齊集造報繳呈本局以資彙繳總局而事谷介玆聞張氏于七月二十九日携欵一萬零二百四十元晉省親繳並請示禁煙進行條章局中事務委總務兼會計員王紀年代理云

▲綏中▼

○佈告規定牲畜價

綏興稅捐徵收局昨奉財政廳令略謂前訂牲畜納稅最低價格原爲限制商民以多報少現在百物昂貴此項價格亟應改定以資核實茲訂騾馬每匹最低價格不得在奉大洋三百元以下牛每頭不得在二百元以下驢每頭不得在八十元以下猪每口不得在七十元以下云

▲大連▼

○奉海路購到炸藥

奉海鐵路局日前派員赴安東礦山炸藥株式會社購買炸藥以備開鑿山嶺之用茲已購妥五十箱及電管四箱導火線四箱於昨三十日運到該局云

○青年水上運動訊

大連中華青年會爲謀體育普及計歷年主催各種運動以求華人體育之上進而水上運動今已舉行四次成績極佳現該會又發出公函通知各團體參加水上運動定於陽歷八月一日開始一般有志者加入極形踴躍云

▲依蘭▼

○宜設醫學研究會

本邑出診賣藥之醫生不下卅餘處因無人考驗未免魚目混珠現在時疫盛行醫治稍誤即有性命之虞欲矯此弊莫如設醫學研究會以備各醫入會研究以免誤人性命有管理責者其速提倡可也

東三省雜報

△奉天▽

嘉奬團董 警務處據彰武縣報稱該縣鄉團團董何鍾琳程尙榮等保衛地方頗爲得力等情陳處長特呈准省署准予傳令嘉奬以資鼓勵並發獎証存照云

補發証書 東豐縣立中學第四級畢業生邢書勛因畢業証書遺失特向教育廳呈請補發祁彥樹廳長據情當准補發以便升學云

視察回省 警務處長陳奉璋爲愼重警政計曾派視察員程明山前往鐵嶺開原等縣視察一切玆已完竣該視察遂於三十日回省覆命云

戲片運奉 百代公司所製之戲片久爲各界所歡迎今有德國新製高亭唱片風行全球較百代公司尤爲美四平街吉順昌絲房包牌代理日前運到若干各界爭先購買云

△依蘭▽

天道忌全 依蘭城內住戶富樱園年卅餘家道小康爲邑中名醫學問深粹文筆高超尤善六朝詩宗盛唐惜其雙足不齊兩耳如塞且又性質孤潔拒俗人於千里之外實爲美中不足語云天道忌全觀此益信

虎疫可畏 近來時疫日見興盛以前瀉痢之病甚夥至近日吐瀉交作者時有所聞因之喪命者亦十居三四一般醫學家均謂是虎列拉稍一不愼即易傳染望居民應宜注意焉

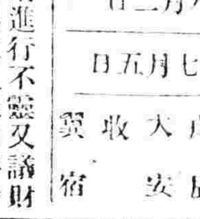

八月二日 舊七月五日

火曜 戊辰 大安 收 翼宿

▲一白之人新事業進行不懸又議財宜▲巽南北吉▲二黑之人雖加半步退守健進終獲勝利之日乾巽東吉▲三碧之人雖一時形旺然有忽歸泡影之虞注意爲要西乾壬吉▲四綠之人協力勵精將成意外大吉但愼盜難西乾壬吉▲五黃之人雖其總道宜取吉▲六白之人對人閒滿尊重人意德路如欲急達取經險必招路難乾巽東吉▲七赤之人輻利非望自集壬庚吉▲在遠而在邇明而勿忘但愼口舌東西壬吉▲八白之人執意孤行樹敵自多宜納人言乾庚巽吉▲九紫之人勿事焦灼冷靜勵精必成大吉南北丙吉

廣告

●青島上海行(滿船航路)
▲榊丸 八月六日
▲大連丸 八月二日
▲長平丸 八月五日

●天津行
▲濟通丸 八月一日
▲天潮丸 八月五日

●龍口行(往復旅順不行共)
▲龍平丸 八月四日

●香港行
▲英順丸 八月一日

監部通吾妻橋 ⊡丸二商會 電話(代表番號)四一八五番

專屬荷客取扱店 大連汽船株式社會 電話 五八八八番 四二六四番

大連開 前八、〇〇 前一〇、〇〇 後一、〇〇 後三、四〇 後六、〇〇 後七、〇〇 後九、〇〇
周水子開 前八、三五 前一〇、三五 後一、三六 後四、五五 後六、三五 後七、三一 後九、三五
旅順開 前九、三六 前一一、二九 後二、三九 後五、〇五 後七、二〇 後八、二〇 後一〇、二八

▲由滿洲里到哈爾賓▼
▲由哈爾賓到滿洲里▼
▲由哈爾賓到海參崴站▼
▲由海參崴到哈爾賓▼

兒童文藝

業精於勤說

業者。吾人所養賴而爲謀生之本者也。無業不能生存。而業不精。不足以勝人。然則吾人。欲求業精。果何道而可。曰非勤不爲功。蓋勤者。業精之母也。如有人焉。作業而能勤。朝斯夕斯。不稍間斷。則其業不求精。而自精矣。精愈求精。又何患不優勝於人者哉。如作業而不勤。時作時輟。一暴十寒。則事荒廢。成效難期。精於何有。噫勤則有功。戲則無益。我觀古人匡衡鑿壁。蘇秦刺股。卒爲大儒。名垂後世。豈不由勤中來哉。由此觀之。吾人欲成其職業。非勤不可也。

新民三區章京堡子第十

勞動說

小學校趙多文作

勞動者。亦衛生之一端也。蓋勞動能活血脈。強筋骨。苟不勞動。則身體衰弱。身體弱則精神即不振。而一切之學問事業。將何由以成之乎。語曰。戶樞不蠹。流水不腐。即常動之謂也。夫勞動之道亦多矣。如體操遊戲。拍毬競走等。皆其著者也。他如家庭之操作。學之灑掃。亦皆足以使身體強健也。然則勞動之道。顧不重哉。

戒惰說

鳳城崇正二年級林蔡松

惰者。敗事之源也。無論士農工商。皆須戒惰。爲士者惰。則學業無成。農而惰。則製苗荒蕪。工者惰。則製造精。商者惰。則貿易不振。由是觀之。惰之爲害。實屬甚大。願世之人。不可不戒也。

(本天省立第一小學校初四秋楊雨隄十四歲)

神農雜俎

歡迎投稿

社會小說 晨史 (三)

(法國蕭俄原作 儒丐穆辰公譯)

第十一回 接厭星埋跡人海 露破綻絕處逢生

蔣布善所租住的那個地方。雖然也算巴黎的一部分。但是已在都市的盡頭。和那繁華之區。已然斷絕關係。在白晝裡。便靜悄悄的。好似一片荒田。一到夜晚。似乎比那深山裡還可怕。因爲這個地方。多有浮浪不良之徒。出沒其間。較毒蛇猛獸。不在以下。他所以要在這裡住。也爲是不使警察特別向他注意。他所租的那間小樓。是在兩處大廈宅的中間。在外面一看。那個門口。又小又窄。可是裡面非常寬濶。蔣布善租這樓時。把別處附屬的屋子。也都租下了。所以院內更無別家。只有從前看房的一個老嫗。腰已彎了。蔣布善見他可憐。便每月給他幾個錢。教他職司火燭。以及灑掃等事。更沒有僱人之必要。當蔣布善租此房時。只說自己是個商人。因買股票而破產。如今只是祖孫二人。要在僻靜所在。圖個清靜生涯。他所說的孫女。便指蔻賽而言。卻說蔻賽。當晚到了此處。早已困不可支。蔣布善早把床鋪替他預備好了。便教他和那人形一同睡下。及至一覺醒來。早已紅日上窗。只聽他口裡叫了一聲。內掌櫃。說「我這就起來。」說着一古魯起來了。依然還是在司務長旅館的習慣。差不多成了第二天性。及至醒明。只見蔣布善已坐在他面前。他這纔喜歡了。說。我只當是作夢。原來是真的。又見他那人形。依然在床上放着。更使他心安而意滿了。此時蔻賽已然跳下床來。尋了半天條帚。便要灑掃。蔣布善說。這掃除的事。以後用不着你了。你每日只可任意的玩耍。蔻賽見說。差不多入了天國一般的喜歡。因爲他自小便沒經過人的憐愛。在娘的胎裡。他父親就把他舍了。三歲的時候。又與母親分離。連容貌都記不得。以後完全是在豺狼口下討生活。無論怎樣。都沒他的好處。非打即罵。把一個爛漫天真的小孩子。竟給造成一個憂悲重重的苦人。正如一株小草。已被驕陽晒枯。豈不願一滴雨露之活潤。只是在鐵達家裡。那里來得雨露。如今忽遇此老。百般撫愛起來。他已經大受摧殘的愛苗。至此又復挺生。自然對於蔣布善。益發親暱起來。(未完)

新潮流

浪漫詩人李白 (續)(管省)

何能一律以現實去制限？這是何時何地終不能解決的爭議至於苦苦地爭較二人底優劣更是笨伯我在緒論中已詳言之以畫來做譬喻一是人物畫法家一是山水畫妙手試問李公麟王石谷二人優劣如何？誰也不能作答

據一般的評論多謂太白底詩集古體底大成爲既往的結束而杜甫則各體咸備開發未來其對於李詩的誤解前已闢其謬誤杜詩開未來則確爲事實惟杜之所以獨開未來關於詩底本身方面較少多半係時勢人情底趨向使然僅就創造一點而言杜并無大的成績只能將他底超妙的藝術在範圍中多方面應用李則衝藩決籬令人難乎爲繼詩雖不以創造的多少定價值在這一點李底成績不小乃不可磨滅的事實

後人論詩大都揚杜抑李學詩則以杜爲宗其原因有二一則關於科學時代底功令一則爲二人底詩模仿有難易第一原因毋庸重述茲言其第二原因杜甫底詩重在藝術所以他曾自稱『老去更於詩律細』後世詩人爲時勢所限個性多不能自由發展表現的作品也輕實重形杜詩有格律可以遵循易於模倣當然投合衆人底嗜好樂於研究李詩則天馬行空不可羈勒他底根本在『古來萬事貴自生』所謂自生恰與模仿相反在傳統觀念極強的人自然不歡迎這等作品而且這等作品也只宜於供較有詩的天才的賞會不足供一般人研究仿造後人未嘗無天才但早經第一原因間接或直接的磨掉所以後世詩家繼杜的大有人在繼李的寥如晨星大家都懷著『畫虎不成』的恐懼李詩的傳布遠不如杜底勢力可是文學作品決不因傳布的空間而評定價值

(未完)

蕭聲 (多恨生)

嗚。音婉囀。韻調悠揚。唉！是何處之簫聲……

曾文正公說「時乎安樂。雖賢者不能作無事之嗟歎。時乎困苦。雖達者不能作遣樂之歡欣。」由是知人的喜怒悲歡。都是隨着環境境遇變異的。所以生在昇平時代的人民。莫有一個不鼓舞歡欣。度他那快樂的生活。生在荒亂時代的人民。就是村夫牧豎。也都疾首蹙額。憂愁他那監獄裡的生活。唉！環境—境遇—眞是人們的悲歡使者。

人類有人類的—環境和境遇—一個人又有一個人的—環境和境遇—一個人被那—環境和境遇—的驅使支配。和人類被—環境和境遇—的驅使支配。一定是一樣的。那麼一個人也就要有時候暢快。有時候鬱悶。有時候歡欣。有時候悲戚吧！……

同是一樣美麗而香艷的春花。但是人們。見着他就有怡心悅目之歡。又有注視凝思。愁面忽展容顏。—同是一樣清幽而皎潔的秋月。而人們見着他。有的背負高歌。自快其遭遇之隆盛。又有的俯首低吟。自嗟其身世之淒涼。有的花陰酌酒。寄其山河之感。有的燒書燈前。託其故園之思—唉！環境和境遇—眞是人們的悲歡使者……

藝生也是一個人。也是一個有環境和境遇的人。所以他也逃不了—環境和境遇的驅使支配。所以他今天聽着的簫聲。不一樣旁人聽着的簫聲。同是一樣的簫聲。那麼怎會不同呢？不過藝生的環境和境遇。不是一樣的和旁人環境境遇。因此他聽着這簫聲。決然不是一樣和旁人聽着這簫聲……

簫聲是悠揚婉轉。美妙動人的。旁人聽着莫不心情怡悅。但是藝生聽着。總覺得悽思悽然有一種萬難名狀的刺激。和感慨。怎的呢？藝生聽着這簫聲。不禁聯憶到往時伊人的歌聲。

過去一年的冬日夜裏。中庭地白樹鴉無聲。皓月照窗上。作銀白色。庭中樹高於屋者。將其凡叉禿枝。點綴窗上作參差觀。屋中人乍見之。必驚異曰。窗外何物耶？及知爲庭樹之影。則又將領略此佳景之味矣—當着這般清幽悄靜的夜。伊同着幾個天眞浪漫的男女孩。圍坐在光輝照耀一盞紅燈的旁邊談話。伊有隱憂在心。但是並不能露在面上。伊實恐怕勸慰伊的人不爭。所以的微笑中。寓點戚容。而在這燈光之下。益發顯得伊那典雅而溫柔的態度。令人敬愛。在伊身旁那幾個男女孩。都閃着他們那黑綠而澤然的小眼睛。伸仰着他們那粉白的小臉兒。望着伊微笑。請時好似一大朵美麗鮮花。周圍又繞幾朵美麗小花放在燈旁似的。忽然有一個頭上紮着角辮的女孩。伸起兩隻嫩白小手。扶着伊的右膝。立起來把他那粉白的小臉兒。放伏在伊的肩上。由他那嬌小的喉嚨裏。喊出很婉而輕妙的聲音。說道。姐呀！請你唱個歌兒給我聽罷！一霎時那幾個孩子也都伸動小手。有的去拉伊的織手。有的去拉伊的衣襟。都亂聲的說道。好姐姐呀！唱個歌兒。給我們聽罷！(未完)

筆記

文藝叢考再編 (陶明濬)

序志

君子處世。樹德建言。固非好辯也。所以行其心之所安。盡其力之所能。而爲所得爲也。其所以如此。未嘗不勞。而心不厭其勞。未嘗不害於神思。未嘗不費於力氣也。而終以好名之一念。不能自已。勞在一時。而傳在百世。如之何其不肯爲也。或謂人之一生。但當樹德而已。言而容發。不如不言。於其崙牖詞何如敦實行之爲愈。曰不然。德言二者。實相比附。有德者必有言。有言者不必有德。非言之爲罪。乃言而不務德之爲罪也。君子但慎其言而已。不能以其害於德。遂鉗其口。斷其齒也。故號爲君子。未有不能言。未有不好言。亦未有不善其言也。見於論語者。如彼其詳。言者。孔子之爲人。德之至者也。然如彼其純。又如彼其多。後人誰敢以孔子爲多言之人哉。又誰敢以孔子多于言而妨于德者哉。是必無之事也。吾人生於今之世。但能出言但當求其是。而不必有所顧慮也。言之而當。則脫口而出。不得謂之率易。言之而不當。則終身不發而密於其機。則言者本輔德之具。又何必以爲大戒乎。言者非口舌之間而已。必以耳目聲氣爲之用也。人之所以能言。言而能善。善而能久者。豈無端而然。必有所以然。又不從在耳目聲氣而已。要在於學識。其所學多者。其言也必淵綜。其所識多者。其言也必遠大。而學識之傳入吾身。達於吾心。要皆耳目有以取之。有耳可以接於師友。日以之而明。有耳可以見萬里之外。耳以之而聰。可以聆太古之前。以此二者。力求學識。則學識必達到。無一道之不解。無一理之可蔽。無一物之可欺。無一事之不能。以之爲言。則充沛而曲達。以之爲文。則廣大而悉備。知人則人以情自錫。論世則世是非立判。君子未有不如此。而有學於天下後世者也。亦未有不如此。而能識中形外。發於言語。見於行事。無所往而不爲也。故無學識者。必無學識。無學識則德行何由建立哉。益亦反其本矣。

談叢

隱安雜記 (冷佛)

楊烈婦

吳門有姜伯甫者。業商也。家計素貧。妻楊氏。年方二九。頗有姿色。性極嫻靜。寡言笑。且善女紅。平日勤事女工。雖所入甚微。然亦能助家計一二。故夫婦間。伉儷甚篤。乃結婚未及二稔。伯甫忽患疾。醫藥不效。楊氏奉侍在側。晝夜不交睫者累月。伯甫臨終。嗚咽謂楊氏曰。我死之後。卿可另嫁。勿以我故。而慢聊終身也。言畢含淚而逝。楊氏見夫死。痛哭失聲。飲食不進者數日。經鄰人屢勸慰。始稍定。自後乃作針黹。借以度日。然每當夜深人靜。輒暗墮珠淚。自嘆命薄也。時有袁某者。家小康。性好漁色。日與無賴伍。見里中之少婦女。少有姿色者。必誘而污之。一日袁過楊門前。見楊氏庭中洗衣。心怦然動。詢諸鄰近。知爲孀居。家又貧苦。不覺大喜。於是假縫衣爲由。入內調戲。楊知袁爲無賴。故置之不理。袁乃敗興而返。及魚更三躍。竟率無賴五六人。排闥而入。強將楊氏搜回家內。逼令爲妾。楊氏始不從。袁出利刃逼之。楊氏頓生一計。故作媚態以愚之曰。念色兒。竟迫不及待耶。妾始不從者。試君用情篤否耳。況妾爲一形單影隻之孀婦。而君乃富家子。妾安有不從之理乎。袁聞語喜甚。痛飲酣醉。頹然欲臥。楊氏扶之登床。即取其威己之利刃以刺袁。袁呼痛欲起。已血流氣絕矣。楊氏見袁已死。亦即自刎。嗚呼烈矣。

戲評

伶史 (三十三)

程長公儒丐著

陸玉鳳世家第十六

陸卿林者。佩香子。無藝。以司戲箱餬其口。陸杏林者。佩香子。小字庫兒。幼隸三慶科班。習小生。出科後。搭春和部。名不甚顯。以其舉動寒酸。不任袍笏也。然一演窮生戲。如題鸞醋。連升三級。狀元譜等劇。則觀者無不喝彩。後挑入南府。充供奉。杏林殊喜。以爲得近天顏。及應供差。未上台而忽發癲疾。南府內監以是多被譴責。杏林之名遂倒。市歸家。而疾愈。自是不敢萌妄念。以窮生自安。陸寶珊者。小芬子。錫慶堂之少主人也。幼拜賈麗川學老生。搭小雙慶和班。喉音窄澀。無以得名。復拜馮惠林學小生。仍不成。然有美色佩秋父姚阿珍。以女妻之。陸少華者。華雲子。幼拜徐棣棠學鋼鏟花。隸長春科班。人以少老板呼之。然藝殊不進。在華雲之生終未一登台。

贊曰陸氏爲梨園大族。自玉鳳皆有聲於時。至小芬華雲益盛。獨杏林運蹇時乖。以窮生糊口於梨園。君子蓋亦悲其不遇矣。

藝談

半畝寄廬說書 (六) (儒丐)

漢碑吾所深喜者。爲渾脫流走一路。石門頌。實漢碑中之神品。惟不使初學。然正可藉此以窺古人筆法。夫漢碑無不流利而渾厚。雖曹全史晨。亦於姿媚中寓渾樸氣象。以古人作字。皆在鋪紙上。一筆一畫。從無矯揉造作之事。故雖石刻。而筆法亦明明俱在。然後知木漢之說。爲最要之事。不寫漢碑。無論大小楷書。皆不能有根源也。試觀魏晉人楷書。如宣示、曹娥、東方畫贊、洛神等帖。雖係精楷。實則皆以漢碑筆法作楷。是以遒麗絕倫。唐以後無講碑學者。故小楷遂無可觀。雖有細楷。亦不過細而已矣。若云韻味。則索然矣。故吾謂人若能運用漢碑意味。無論施之何體。當無不出人頭地。石門頌中。年字。升字。誦字。後人豈敢如此寫。然一切草法。皆由此出也。

鐸聲

人心 (冷佛)

▲人不可有嫉妬心。又不可不自強。
▲人不可有殘暴心。又不可不勇敢。
▲人不可有諂媚心。又不可不和藹。
▲人不可有驕矜心。又不可不自重。
▲人不可有陰險心。又不可不防患。
▲人不可有憤怨心。又不可不知恥。
▲人不可有煩惱心。又不可不警惕。
▲人不可有勢力心。又不可不莊嚴。
▲人不可有退縮心。又不可不知止。
▲人不可有躁進心。又不可不努力。

雜錄

俗語討源 (三四) (冷佛)

▲夫貴妻榮。(魏書宗室匡傳)詔曰。夫貴於朝。妻榮於室。婦女無定。升從其夫。三藩既啓王封。妃名亦宜同。

▲何太子細。(魏書源懷傳)懷性寬容簡約。不好煩碎。恆語人曰。爲貴人處理世務。當舉綱維。何必須太子細也。譬如爲屋。但外望高顯。楹棟平正。基壁完牢。風雨不入足矣。斧斤不平。斲削不密。非屋之病也。

▲有始無終。(魏書段承根傳)承根好學。機辯有文思。而性行疏薄。有始無終。

▲男來女往。(北齊書王紘傳)紘上言突厥與宇文男來女往。必當相與影響。南北寇邊。宜選九州勁勇強弩。多據要險之地。

▲舞文弄法。(北齊書孝昭帝紀)又以廷尉中丞執法。所在繩違按罪。不得舞文弄法。

▲恐不濟事。(北齊書高昂傳)又隨高祖討爾朱兆於韓陵。昂自領鄉人部曲。王桃湯、東方老、呼延族等三千人。高祖曰。高都督純將漢兒。恐不濟事。今當割鮮卑兵千餘人。共相參雜。於意如何。(未完)

諧藪

補法令之不足 (宛齋)

(第一)保障人權條例。於本派所轄地域內。不適用之。

(第二)人民有請求保障者。須備具左列之資格。
(一)官員之家屬。
(二)軍閥之三親六故。
(三)軍閥所營業之商號商人。
(四)軍閥之非關用人。僱用之人。
非備具上列資格之一。不在保障之內。

(第三)大赦命令。無論在令到以前。已決未決各囚。惟限於法庭適用之。凡軍法處兵工廠。以特別法拘押各犯。無論有無犯罪。凡觸犯大小軍閥之怒者。皆在不赦。

(第四)增進民德。要在修儀政府。凡爲政者。僅可缺德。因中國舊有名言。法令不爲我輩設也。

▲一白之人柔順長上則衷愛後輩成爲大吉東艮南吉▲二黑之人諸事平穩無事進行之日巽坤丙吉▲三碧之人逢長上提拔之日但振意橫行較因乾壬丙吉▲四綠之人雖難事有挺負之慨無不達成乾艮壬吉▲五黃之人日初有艱至午後轉大吉西巽東吉▲六白之人運氣前遞不爽之日用閒生活尤適西巽東吉▲七赤之人有跌山越嶺之苦勞注意蹉跌巽坤乾吉▲八白之人事多順利進行頗爽快之日但注意購進巽坤乾吉▲九紫之人事愈近成愈趨鈍之日再加奮勵艮西乙吉

八月一日 舊七月四日

月曜 丁卯 佛滅 成 張宿

中法儲蓄會 東三省總分會

優點……入會者以少數零錢積成鉅欵並能得獎致富
成立年數……民國七年開辦迄今已將九年開獎一百零六次
政府立案……曾在財政外交兩部暨各省官廳註冊立案一體保護
資產……現大洋二百萬元詳載每月會單
總會……總會在北京東交民巷當事皆政界及銀行界著名人物
總分會……奉天省城設有總分會營口錦縣開原昌圖等處設有分會
儲蓄方法……每月存欵十五元可得特獎八千元頭獎二千五百元或各種小獎每月存欵三元可得特獎一千六百元頭獎五百元或各種小獎每月存欵十二元九元六元均無不可得獎希望依此推算
收欵……總分會所在地按月由會派員向各儲戶收取儲欵未設分會之處按月由總分會去函提明以便匯寄而免遺忘倘併作三月一寄或半年一寄較爲省事期滿還本時紅利亦較優厚
開獎情形……每月十五號下午二時在北京最大之開明電影院當衆開獎任人檢驗臨場請會友公推代表二人執行一切抽籤事宜
發獎……每月開獎後即有號單分寄各儲戶查閱得小獎者可抵交下期儲金得大獎者立即照付毫無折扣
備有詳細章程有志入會者請來函索閱當即寄上
奉天北市場大西門外電車道西一百一十八號中國電話一六六五號

臨時賽馬大會

開催日 陽歷七月三十日 星期六 陰歷初二日
七月卅一日 星期日 初三日
八月一日 星期一 七月初四日
八月二日 星期二 初五日
雨天順延 每日午前十時開始
場所 若松町賽馬場(第二小學校南)
投票券 金貳圓 金貳拾圓 兩種
社團法人 奉天賽馬俱樂部 電話三九七番

聲明丟失地照

先年在富錦縣五區大青山報地六方照名陸惠卿六區下道口報地四方照名汪慶並汪清泰南方四至縣署有案可查前赴哈爾濱途中被匪人劫無論落於中外人手概行作廢
陶惠卿 汪慶 汪清泰仝具

遺失地照作廢事

逕啓者敝人劉由當年在富錦縣境五區安邦河夾○子承領毛荒壹段其界地四拾伍晌四至分明東至王殿英西至于萬順南北俱至封堆業早開成熟地歷徵賦稅有卷可查於去歲夏令託友人執是照抵富錦縣代完賦稅乃其乘航船將照丟失經民知覺投富錦縣署呈明在案蒙批准補發新照今後該照勿論流落中外人手概作廢無效故此報端特明以誌
吉林樺川縣公民劉清海謹啓

招聘職員

啓者本公司擬添聘會計一員以熟習英文複式簿記而富有經驗者爲合格英文書記一名以精通商業往來書簡而對於英文公牘素稱熟手者爲合格二者月薪現大洋均爲五十元有志者勿失機會

敝行由美新到培濟牌大衛牌各式汽車裝璜美麗製料精良汽缸六個機器堅固又到裏外帶多種外帶內含銅片數層釘子不能穿傷又到各式汽車漲圈小軸汽餅塞帶布等零件甚多又備大小各種五金機器建築用品自行車及新樣零件甚夥以上諸貨均出自歐美名廠原質精良用之耐久倘蒙賜顧價目特別低廉

奉天 多小公司啓 南市場中電話一八三六號

廣告

撫順線 營口線 (大連本社時刻) 安奉線

奉天萬芝堂蔘茸莊

葠茸補腎丸

此藥專治男子先天不足後天虧損少年破身太早房勞過度腎虛腎寒精冷如冰不能種子陽痿不興興而不久夢遺滑精腦髓空乏腰痛耳鳴精神短少自汗骨蒸以及婦女經脉不調赤白帶下下元虛冷久不孕育等症服此藥添精種子壯陽補腎大有奇功每匣現大洋一元一打拾元整

立止咳嗽葯

專治男女老幼諸般咳嗽不論年深日久虛損勞傷咳嗽吐血痰中帶血傷力咳嗽肺虛痰喘睡臥不安飲食少進內傷外感肺經不清此藥善能止咳定喘養血清痰能補能和能清能散管保去根永不再犯立見功效每付現大洋四角拾付三元五付一元八角

「此藥各埠均有代售外埠函購郵費自備」

神效虎骨酒

專治腰腿疼痛手足麻木半身不遂五勞七傷服此酒神效每大瓶現大洋二元中瓶一元

開胃止痛丸

專治男婦心胃疼痛胸膈脹滿飲食無味嘔吐惡心寒積肚痛等症服之甚效每付現大洋三角每拾付二圓五五付一元參

雙合化痞膏

專貼男婦諸般積聚心胃疼痛胸膈滿脹氣逆不舒泄氣瀉痢疾遺精痞氣腿疼痛手足麻木小兒食積痞塊下墜脫肛肚腹疼痛常貼此膏化痞消積速效每貼現大洋四角

牛黃上清丸

專治上焦風熱痰火內發言語繁亂或頭眩暈咽喉不利風寒身痛聲塞不通口燥舌乾四時瘟疫眼目赤腫耳鳴等症服之神效每大盒現大洋一元小盒五角

保胎健母丸

專治婦人患墜胎者或一次二次或受孕之後久服此藥萬勿墜胎之患誠屬保胎之良藥每匣現大洋一元

宋氏救喉散

專治咽喉諸症單雙乳鵝喉瘟痧痘毒纏喉花柳攻喉或腫破爛水漿不進吹之立見功效每大瓶現大洋陸角小瓶參角

本號奉天省城大西關路南分號商埠北市場萬芝堂謹啓中國電話壹千壹百四十三號

東三省官銀總號廣告

本銀號資本總額奉大洋二千萬元來省重要地點及京津中各地設均有分號及通匯機關專辦匯兌押匯抵押放款貼現放款保證放款以及收受定期活期各種存款并設有倉庫以備堆存押款貨物利息匯水無不公允辦事手續異常敏捷凡蒙惠顧無任歡迎茲將總分號營業要目列載於後

●甲、匯兌 本大洋匯兌券免費通匯地點

▲奉天▲東豐▲通遼▲通化▲興京▲綏中▲柳河▲寬甸▲洮南▲彰武▲新立屯▲新民▲法庫▲興城▲盖平▲遼源▲公主嶺▲山城鎮▲開原驛▲范家屯▲北鎮▲盤山▲西安▲海龍▲本溪▲台安▲鳳城▲錦西▲西豐▲海城▲臨江▲輝南▲岫岩▲遼陽▲黑山▲錦縣▲義縣▲莊河▲八面城▲康平▲安東▲鐵嶺▲營口▲四平街▲郭家店▲桓仁▲昌圖▲遼中▲復縣▲撫順▲吉林▲長春▲延吉▲哈爾濱道裏▲哈爾濱道外▲寧安▲下九台▲黑龍江▲安達站▲綏化▲開通▲雙山▲一面坡▲呼蘭▲開原城內▲雙城▲昌黎縣▲留守營

○上列地點如係匯票概免收費至於電匯手續不同匯水電買臨時商定免費匯款典收公濟平市錢號銅元票如交他行發行之匯兌券每元加匯一元

本哈爾濱現大洋券免費通匯地點 ○奉天▲吉林▲長春▲哈爾濱道裡▲哈爾濱道外▲延吉▲寧安▲黑龍江▲黑河▲下九台▲海拉爾▲安達站▲綏化▲呼蘭

○本哈爾濱現大洋券並得在下列各處匯兌京津中銀洋款項其匯水行市臨時商定

奉天▲營口▲開原▲錦縣▲安東▲鐵嶺▲四平街▲海城▲遼陽▲新民▲通遼▲遼源 公主嶺▲范家屯▲大連▲吉林▲長春▲哈爾濱道裡、道外▲黑河▲天津▲上海▲八面城

乙、押滙 辦理押匯各地點

丙、各種放欵 總分號均可商作放欵

丁、各種存欵 收受定存各地點

戊、倉庫 設回倉庫各地點

奉天▲營口▲開原驛▲公主嶺▲四平街▲鐵嶺▲新民▲海城▲遼源 遼陽▲通遼▲錦縣▲安東▲范家屯▲吉林▲長春▲延吉 哈爾濱道裡、道外▲黑河▲黑龍江▲海拉爾▲安達站 奉天▲營口▲公主嶺▲海城▲長春▲哈爾濱

橫濱正金銀行奉天支店

資本金壹億圓（全額拂込濟）積立金九千二百五十萬圓

電話（宿直用）日一一一番 日一一二一番 日二五〇番 中四七一〇番

●總行 日本橫濱 ▲分行所在地 東京、丸之內名古屋、大阪、神戶、下關、長崎、青島、濟南、天津、北京、香港、上海、廣東、牛莊、大連、開原、長春、哈爾濱、西貢、新嘉坡、蘭貢、卡爾吉達、孟買、卡拉其、馬尼拉、斯烏拉馬牙、斯馬蘭、巴大必牙、西脫尼、倫敦、里昂、漢堡、紐約、桑港、羅斯安賽路斯、細牙脫兒、紐育、利歐阿加內羅、布也納細愛兒斯

電報掛號二一四五〇

新啓 唐山馬牌洋灰

歷經泰西先進各國專門化驗所化驗及格、發給證書、並經全國各鐵路、各船塢、碼頭、各鑛、各廠、工部局所重要工程購用各有年、無不交口稱讚、足見本公司洋灰成色優美無匹、本公司並造各種花磚、大小舖地缸磚、各種房頂瓦、脊瓦、洋灰溝管等貨品繁多、不及備載、各界賜顧請到本所、或各埠分銷處接洽無任歡迎、奉天小西關大什街北路東股分有限公司 新洋灰東部總批發所謹啓

電話中二〇六號 口一七九〇番

歐美生乳藥

此藥善行氣血力通乳管能使乳腺暢達乳汁濃厚有力無論老少或在產期之內乳管閉塞不通或乳汁雖有而不足或因氣火而減少者服此藥一瓶後乳汁洶湧而來定能增長八倍之多百服百驗凡缺乳者請服一瓶方知言之不謬也（定價每瓶現洋一元二角）

總發行所 奉天城內鐘鼓樓南路東 歐美藥房 亞洲大藥房 西號分此

清水式推米機

在東洋推米機的首創實在能力很大着的著亦竟在第三回東京發明品博覽會推米機十六種能力比較試驗最高成績得着月桂冠的獎彰就實在是吾清水式的推米機啦

但在中國推介予恐獨一的利器

天下唯一清水式推米機滿蒙總代理

奉天新站三層大樓 合名會社 藤田洋行

陳木盛君之二位女公子玉照

此係旅居遼遼之小孩

各患腸胃病症由嬰孩自己藥片治愈 居家凡購備嬰孩自己藥片具作小兒之靈藥者莫不立見功效甚爲滿意也即如遼遼網峪路郎公司及錦發公司主人陳木盛先生來示云鄙人之二小孩長名頻如次名泊如往往夜間不寐啼哭不休皆緣胃不消化腸胃積滯所致嘗試各藥均不見效閱報得悉嬰孩自己藥片之功效即購而服之詎料一經服用二小孩腸胃即清爽病源已去均各安睡現下康壯喜樂皆嬰孩自己藥片之功力也深爲銘感嬰孩自己藥片能立使嬰孩腸胃消化有序專治 便閉 肚痛 腹瀉 發風 痰厥 傷風寒熱等症且及出牙痛苦且治蛔蟲等患凡經售西藥者均有出售或直向上海江西路六十號韋廉士醫生藥局函購每一瓶大洋六角每六瓶大洋三元郵力在內收用郵票

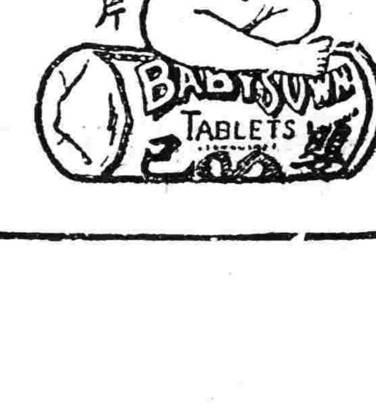

美國 巧拿淋 新到

代理店

奉天五洲藥房 奉天中西藥房 奉天大德生 奉天歐美西號 奉天歐美東號 奉天大吉祥 奉天北市場 恆濟堂 奉天萬生堂 奉天裕慶德 奉天大西關泰和堂 新民屯新發德 溝幫子廣生永 錦縣福隆永 錦縣福金生

義縣大增號 興城寶華新 綏中東和堂 山海關公和祥 山海關公興聚 開原德祥厚 開原德泰臨 鐵嶺福合盛 鐵嶺和發號 昌圖德泰王 四平街大德堂 四平街德慶興 四平街和發瑞 八面城德慶同 遼源德慶會 遼源大德堂

遼源德泰順 洮南德慶仁 公主嶺三合公 公主嶺德泰祥 公主嶺義記號 范家屯大德新 范家屯盛記藥局 范家屯天德慶 千金寨德泰新 千金寨信仁堂 本溪縣春興堂 雞冠山德厚興 鳳凰城大德堂 安東大生東 安東福興堂 安東濟安藥房

安東益增泰 安東瑞祥泰 遼陽義和堂 遼陽大王成 遼陽源興仁 遼陽天福興 海城德增福 蓋平大一堂 大石橋聚和祥 營口中西藥房 營口義興成餘記 營口興亞藥房 營口興保長 營口洪春堂 大連老德記 營口義順成 瓦房店天和盛 普蘭店志義成 松樹福興成 貔口順義成 金州志義成

熊岳新泰興 大連西崗廣生堂 大連西崗天和藥房 大連市華泰藥房 大連市華西藥房 旅順仙芝堂 旅順大德堂 梨樹縣天德堂 奉天永年藥房 長春世一堂 長春同德堂 長春大和堂 長春天育堂 長春中西藥房 長春濟仁堂 長春泰和祥藥房 張家灣德泰增

下九台世德堂 雙城堡德興厚 雙城堡世昌永 雙城永德堂 雙城堡慶德福 阿城縣世一堂 阿城縣世昌堂 一面坡德和玉 一面坡玉盛隆 烏機香盛發祥 橫道河天合堂 海林站會樂福 寧安縣振興堂 寧安縣禹生堂 安達站誠泰裕 呼蘭河錦和彩 呼蘭河天和堂 呼蘭河永德堂 呼蘭河復合堂 綏化縣和發福 綏化縣興和支店

通河縣同發興 通河縣和發同 西集廠同發德 甜草崗新來省 甜草崗大德祥 品昌溪育生瑞 巴彥同發廣 巴彥長發藥店 木蘭縣和發全 同賓吉盛宏 方正縣和發長 方正縣恆發和 三姓德盛長 三岔河同慶河 明水縣中和藥房 拜泉英美煙公司 扶餘縣慶昌福 農安縣德泰增 三岔河大德堂 克山縣祥德興

樺甸縣大益堂 豐樂鎮通聚成 海倫大豐恆 海倫久遠長 望奎縣新藥房 蘭西中西藥房 大賚縣衛生藥房 海拉爾洪順堂 吉林泰華西藥行 江省泰華西藥行

無處購買請將欵滙至泰華總發行所哈爾濱道外泰華西藥商行立即奉上不誤價目每瓶大洋二元五角每打廿五元

這是空前未有之新發明淋濁逐根聖藥巧拿淋丸（Gonorro The alhofa）專治疚濁淋症醫藥無效或時愈時犯試服此丸定可斷根因該丸內含有三大要素即一純檀香精（Sandal）（二）沙婁爾（Salol）（三）梅天靈藍（Methylene blue）此三種藥品均係殺菌滅淋清掃尿毒之貴重藥料凡各國醫學博士無不稱贊爲決妙之良方也

主治 五淋白濁。便尿不清。尿道潰爛。小便困難 尿中混血。尿道閉塞。膀胱發炎。疚濁重症

請購試之定能應驗如餉一瓶除根永不再犯

小便中之警告

●君小便色赤混濁氣穢難聞否

●君小便短少刺熱便後尿道不舒否

●此皆腎部虧弱之天然徵象

試觀世之腰腕背曲者。數以千百計。彼輩日復一日未免受背痛等纏綿不已之痛楚。視生活若苦事。已尿中警告。置之不顧。讒成老先衰之現象早見二三十年後之狀況。

君一見此種現象。應速服第威德補腎丸。以獲補腎健腎之佳果。身體日强。則該項危險警告。亦即漸次消滅。康健長生。庶幾有望。

■保能見效 第威德補腎丸。已爲擔保。確能奏效。君可在未買整瓶丸葯前。先以樣品試驗。則可知此丸之價值也。

贈券

啓者奉上貴公司贈券一紙附郵票一角作包札寄費即請惠寄第威德補腎丸樣盒一份寄至 省 縣 街 號 君收

價目 大瓶二元七角半 半打十五元 小瓶一元五角 八元

發賣 此藥丸各大藥房均有出售

東三省總代理營口 源來盛洋行

第六十一號

每星期一出刊一張

◆◆歡迎投稿◆◆

從園裏出去的孩子

—一種試驗的畢業標準—

(張雪門)

我寫這篇文字有二個動機。第一個動機。是在民八的寒波。第二個動機。是在現在的北京。我在第一動機發生的時候。因爲想定幾條標準。以考查教師教育的成績。而且有了標準。可以使平時的實施有了相當的方向。可惜這個動機。竟給我的惰性耽誤了。第二個動機。是因定小學各科最低限度的標準引起的。同時更感到幼稚生家長提早畢業的要求。苦於無解釋。事實的催促和環境的壓迫。居然打勝了我的惰性。是多嗎可笑呀!我既決定了規劃幼稚園的畢業標準。就開始向國內外搜求材料。除已辦得的南京鼓樓幼稚園和上海養眞幼稚園的若干種外。可惜Teachers college columbia univerrity和香山慈幼院蒙養部丁樾華女士所允寄的那幾份。都不能供現時的參考。以致這一畢業標準不能做得較完善的地步。這是很抱歉的。

從已得的材料中。歸納起來。似乎都偏於學力的成績。以學力成績。定畢業的標準。未始沒有相當的價值。但一個孩子從進園到了出園。三年工夫所養成的好像僅僅乎只有這一些。反把心身發達拋開一邊。總覺得不十分安心。雖然在平時的教育中何嘗不注意到。就是在學力的成績裡也何嘗不包涵有這些成分。因之我第一次。想以知力的成績。定畢業的標準。且因知力半由生成半由於養成。如果這樣做。許是可以把孩子的成績定得更精密一些。但事實上不舉例。太抽象了。如要舉例。又是一個難題。凡是一種行爲。從心理上分析起來。斷不是單純的一種。譬如孩子已經能夠適當的玩蒙台梭利的三種臺木。(Thrco solid pices of woob; In caed of which in inset d of ten small cylinders all furnished with a button fnr a handle)那末就是注意能力還是思慮能力呢?然而這些不是複雜的。簡單的尚如是。複雜更怎樣辦呢?後來我就改定體力學力和智力的三種成績。做畢業的標準生理上感覺四肢發達的現象。歸作體力。■心理上從幼稚園教育所養成的反應。歸作學力。而從天然的環境裡發達的。歸作了智力。不過這仍舊是一種試驗標準。希望我親愛的同志。大家努力!那就是我在『暑假中之幼稚教育』文(見本刊第五十七號)與所請求的了。

現在我將初擬的畢業標準。寫在下面。有須說明的。都附註括弧中。讀者如尙有趣味來討論。或測驗後給我指教。都是很高興的。更有一種不得不鄭重聲明的各條標準。好多須在平時測驗。如果都要在一天裡舉行。是得不到正確結果的。

『甲』幼稚生體力的畢業標準。『A』感覺 (視覺)自己用手指指出赤。靑。黃。綠。橙。紫。天靑各色板。隨指隨呼出其名稱。能依次排列蒙台梭利(以下簡稱蒙氏)六十四種的絲卷(每色八種)。(聽覺)蔽目用手指指出發聲的方向。能用快步慢步踏步合拳聲的節拍。蔽目能說出鐘聲大鑼。小鑼來。(觸覺)蔽目用指尖能辨清緞紗。和粗布能適應蒙氏的重量發具。蔽目用手指能適當的使用蒙氏的三臺木。(就是將各圓柱插入原有的穴孔中。)能同時辨出杯水的熱。溫。冷。來。(嗅覺)能辨清香。臭。陳腐。和新鮮的味兒。蔽目能辨出蓮花。梔子花。白蘭花。珠蘭花(味覺)能辨別甜。酸。苦。辣。鹹五味。能辨明三種鹽水的濃淡。

『B』肢體(上肢)能攀木柵上橫桿。將全身懸起。能紐扣。結帶。穿脫鞋襪。能打球。接球。投球。能自理大小便。能翻書—翻得很適宜。能穿鍼縫紉(下肢)能踢毽子。能跑步。能跼足奔走。能兩足離地跳。能上下階梯。能使用雪車。(其他)能使用三輪腳踏車。能岩鞦韆。能上下繩梯。能滑板。能走獨木橋。

『乙』幼稚生學業的畢業標準。數學能使用蒙氏幾何形的嵌板。並述四種玩法。能玩蒙氏赤靑不同的長竿!五十五以內的加減法。文字能寫阿拉伯從一到十。十個的碼子。能讀註音字母拼成的短句。能寫四十個註音字母。(我新編的蒙台梭利教育法。約七月底可以脫稿。對於幼稚生讀寫的意見。容在該書末章論及之)語言別人講述簡單事情時。能領會其大意。能講述簡單故事。能合唱一只歌。字音清楚高低合度。社會非必要時不求助於人。做了一事以後。能另尋別的有益事去做。幼稚園公共的事情。能夠和別人相互的做去。按時到園。弄壞玩具。立刻報告師長。用過的東西。放到原有的地方。開關門戶或移動器具都是輕輕的。能說請。謝謝你。再會。請你原諒等語。能夠鞠躬。握手。送吻。而且都做得很適當。很會幫年幼的小朋友的忙。不會故意阻擾別人的行動。略述一種職業的生活(如鐵匠)店舖。工作。販賣)種類…能說出兩三種食物的來源(如米。農田耕種。麻穀。舂米。運輸。販賣…!)自然識別鳥。獸。魚。蟲。花。果實。及自然現象。且能各種舉出五個例子來(如鳥。雞。燕。鴨。麻雀。麽(…)手工用恩物或泥土做成一件東西。剪成一件東西—幾線光滑無齒。圖畫畫成一個故事。衛生身體乾淨。衣服整齊清潔。吃東西以前洗手。嘴裡有食物。不講話。手指清潔。牙齒天天刷。不用手揉眼睛。身邊常有一條手巾。以備揩拭。打噴嚏或咳嗽時。即用手帕蓋住鼻口。坐立時。身子挺直。看書時。身子直。頭仰起。大小便。有定時。最好每天早晨進園以前做過。

『丙』幼稚生智力的畢業標準。(一)分別左右『把你的右手給我看』『拿你的左手給我看』不准有錯。(二)尋找圖畫中的遺漏『一張有人缺了眼。一張有人缺了鼻。一張有人缺了口。一張有人缺了兩隻手臂。一張張的給孩子看。問他『這張圖畫裡缺了甚麼東西』?須要三個答案不錯(三)解決三個問題。『當你要到學校去的時候。天下起雨來。你怎麼樣辦呢』?『假若同你玩的小朋友無意之間打了你一下。你怎麼樣辦呢?』『如果你把別人東西弄壞了。你怎麼辦呢』?能答二個不錯者及格。(四)說出四種錢幣的名字銀元。小銀角(一元的十分之一)銅元。小銅圓(一銅圓的十分之一)四種錢幣。能答三個不錯者及格(五)重述十六個到十八個字的一句話。三句中有一句重述得一些不錯。或兩句中每一句的錯誤都不多於一個。才算及格。(六)辨別朝暮(更替試驗—說出上午或下午)『現在是上午』或下午嗎』?不准有錯(七)以物件的用處。定物件的定義。『筷子是甚麼』?『桌子是甚麼』?『馬是甚麼』?『椅子是甚麼』?『母親是甚麼』?能說出這幾樣東京裡三樣的一點用處便算及格。(八)照樣畫一個斜方形少一邊多一邊不成但。畫得不好可算及格。(九)比較臉的美惡圖詳兒童心智發達測量法第一百廿一頁。先用上方二個給他看。次用中間二個。每次都問。『這二個臉那個好看點?』一次也不准錯。(十)同時教孩子去做三件事情自然的把三件事情都按次做完及格。

參考材料。南京鼓樓幼稚園。幼稚園兒童習慣表!幼稚園兒童動作進步記錄表。上海養眞幼稚園蒙眞幼稚園概況。鄧培傑譯。兒童心智發達測量法。許興凱編譯。智慧測量。但燾譯述。蒙台梭利教育法。Thcodate Smith The Montessori System in theary and practice Montessori Dr. Montessori's Own Handbook Nora Atwod Tildery and practice of the kindergarten 麥克樂兒童身心發達與體育之關係。(載在新教育評論第二卷)凌冰編著兒童學概論。A. R. Taylor the Study fo the Child 雪門記於北京孔德分校。

友人雪門。研究幼稚教育。不遑餘力。爲最近吾所罕覯之人。竊以幼稚教育。爲一切教育基礎。乃不幸中國幼稚教育。竟未得進步普及。近年雪門不治文學。專攻教育。甚欲作大規模之幼稚教育運動。每函吾鼓吹。惜吾係門外之漢。亦惟於研究外。向讀者先介紹其文字而已。　小天附識

文學是什麼

(二)

(心琴)

(四)文學的分類

文學是不容易分類的。因爲他完全是感情的產物。現在文壇上普通的情形。有許多詩是小說。有許多小說是詩。作者有其自由。這正是無法可想的事。其實說來。只是一篇好的文學作品。我們便去欣賞他。分類不是緊要的問題。不過爲研究便利起見。勉強地把他分開罷了。

(A)詩歌　詩歌有有韻與無韻之別。又有抒情詩。與敘事詩之別。此外凡具有詩之內容。涵而無詩之外形者。也得稱之爲散文詩。詩之種類雖多。但都不外乎抒寫人的情感。或敘述古代的英雄。而使人讀了感動的。

(B)小說　小說可以分爲長篇小說和短篇小說兩種。這樣的分法似乎和詩歌的分法矛盾。因爲前者是以形式分。而後者是以內容分的。不過小說的形式和內容有很大的關係。短篇小說是描寫人生的斷定。是經濟的寫法。如莫泊三柴霍甫歐亨利等人的短篇小說都是。長篇小說是詳盡的寫法。如迭更司曹雪芹施耐庵等人的長篇小說都是。小說的篇幅長短和描寫的方法是有互相因果的關係的。所以以形式分也就是以內容分了。有的小說是短篇的結構。那只是很少。一個例外。

(C)戲劇　戲劇有白話劇與歌劇之別。又有喜劇與悲劇之別。此外還有多幕劇與獨幕劇之別。戲劇之種類雖多。但都不外乎描寫社會現象之光怪陸離與乎人類生活之片片的悲喜。

(D)文學批評。周作人先生說過。文學批評。其自身即應是一篇文學。雖然他的內容是對于文學原理的研究。世界文藝思潮經過的研究。或者是一個國度。一個時代。一個人物的分別研究。考察其藝術。思想環境種種。

(E)童話　童話與小說之別。並不在他們的結構而只在其內容。凡直接描寫人類情感和人類生活者即謂之小說。凡描寫人類以外的生物或神仙而其主旨是在暗射人類生活與社會現象者即謂之童話。這種分別。實在勉強極了。不過爲了便利分辨起見。也只好勉強的說一說。

(F)雜品　現在有一篇東西。不是詩。又不是小說。不是戲劇。又不是童話。不是文學批評。又不是……然而這篇東西卻使人讀了非常感動。因爲這篇東西的內容。也同樣的包含了文學中的各種特性。但我們卻不能把他強納之于上述任何一類之中。所以我們只好把他歸到雜品裡去。近來報張雜誌上時有這種作品出現。許多人都把他當作小說看。其實都不過是許多雜品中之一種。

(五)文學上的各種主義

文藝復興的成效使是人的發現和世界的發現。以前僧侶行愚民政策。憑空使人和世界間有神的間隔。又使人和神有教會的間隔。現在人要直接和神交通了。以前人要服從神的旨意。但現在卻有科學上種種的新發現了。在這時努力最大的要算是但丁和莎士比亞。

古典主義　承文藝復興之衰的便是古典主義。他們的作品都根據於希臘經典。依着法則去做　不敢越雷池一步雖說希臘思潮中和性的。但他們做下去。便成了無生氣的。摹仿的了。所以浪漫主義又趁之而起。古典主義的作者有孝素史維夫特等人。

浪漫主義　浪漫主義的文學恰是

本號目錄

從園裡出去的孩子　張雪門
文學是什麼　琴心
西洋哲學史要略　悲笳
邏輯概論　希和
心語(見圖畫版)　亦棠

畫週刊 第六十一號

弔芥川氏（小天）

……文壇健將芥川龍之介是也。嗚呼痛哉。芥川君以明治廿四年生於東京。東大文科英文系之畢業生也。思想泰半歐化。似已脫掉東方悲觀人生氣概。自與『新思潮』同人納交以來。精神活潑。著作宏多。文章每有哲學機警意味。人閒嘗稱之爲『新理智派』而於……

樂觀中矣。然竟倏然自戕。殆眞出人意料之外。誠有難爲新宇宙新人生新思想與芥川氏以作解者。可勝歎哉。據東京電。二十四日晨。彼於東京市外瀧之川町自宅。仰服多量甚亞兒。忍痛自殺。死後有遺書四通。一致夫人。一致術友菊池寬。一致叔父竹內氏。一致畫家小泉隆一氏。將死之前。尙爲改造社撰稿。厥後以冷靜腦筋記載自殺眞理與方法。其中有云。若吾人廿心長眠。爲吾人自身計。誠屬幸福之事也云云。當夜營殯。猶抱聖書就寢。翌日藥性爆發。夫人延醫診治勢已無及。遂以三十六春而逝。蓋近年既有厭世思想及神經衰弱病。家庭復日抵痛苦之境。皆其大刺激也。曉夫。彼蒼者天。何與人事。樂青與芥川君相伴以行。瀧之川殆將如汨羅昆明懸弔靈均觀堂。東西淙淙。幾何不使人肝肺崩裂？

心語（一）（亦窓）

……吾是不好管閒事的人。非到事可成就的程度。不能提說的。總得取雙方的合意。才能作伐。哥嫂望安吧」說完大笑。吃了一口茶。繼續說。「我現在心目中有一個極穩重極可靠的少年。你們或者有些曉得。是你們前次售房的舊宅的內姪。現在這院房東的姪子。向吾略有親戚。也曾見過許多次。他的學問品行姑置不論。他的家世。父母的品行。或者還能曉得些。這是一層。再有他的學業品行。你們雖然未能同他談過。究竟也還可以。已經從師範學校畢業。便是作教師也可以餬口。何況現在又升到大學呢。說起他升學的歷史也很可贊成。本來他父親着他入師範學校的意思。便是爲着省錢。畢業後又要升大學。他父親不能許可。但他決意要升學。他父親也是無可如何。聽他去試驗吧了。誰料初試便中。覆試又不甚遠。在他自己自然忻悅。他父親不消說也很快樂。但學費是爲難的事。到叫只可另想萬全之計。究竟人可勝天是句有爲的話。到了學校開學。吾很替他爲難。終久也弄妥學習搬進學校去了。將來六年畢業。不是要作什麼事業都能隨意嗎。這是他近來的梗概。至於家庭人口也算隨意。無有三兄四弟。除父母外便是幾個妹子。這話說得殆盡了。最後的一句話。便是我想替你們二位了卻你們倩姑娘的終身。此話還是在這說過。在他們家中。還是一字未曾露過。現在提婚的人是非常的多。聽說定親的標準也很特別。不願那富足的。只選得門當戶對。小人合適就算可以。最要緊的就是要讀過書的。像倩姑娘和你們二位同他們作親戚。可算妙到極點了！……」

子青說得似乎旁若無人。印堂頭只管俯着。還是他夫人很羨慕也似的答道「叔叔這樣費心。吾們眞是感激不盡的。孩子是吾們二人的。主意也須吾二人拿。婦人短見。値得什麼。但我看有些相當。只是須同你哥商議。事成之後。只少也須謝你白酒兩瓶哩！」

子青看了印堂。覺得神情有些異常。隨談了些閒話。又吃了幾盃茶。

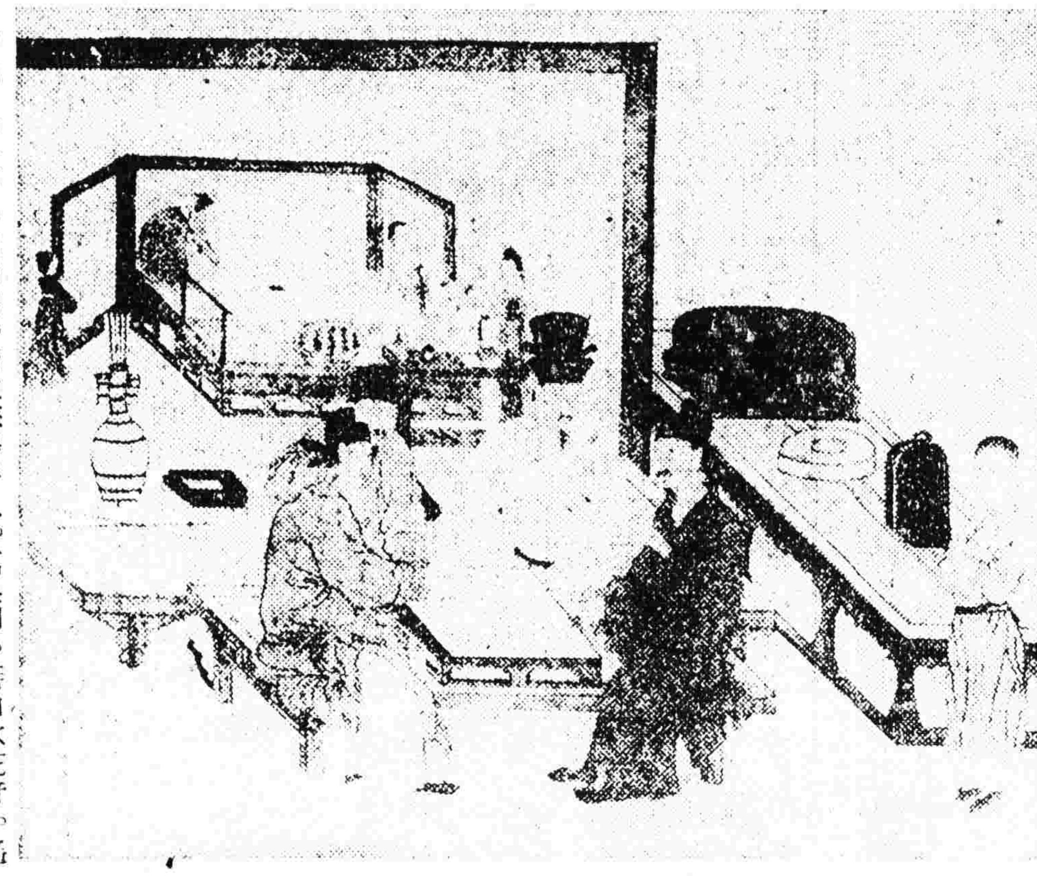

臨重屏圖（下部）　黃秋士筆

黃鶴。字秋士。號菊癡。淸江蘋華亭人。寓吳門。善山水花卉。遊出時流。獨標勝韻。蓋得力於南田石谷者頗多。又工人物仕女。名滿吳中。士大夫多重其筆意。尤精布置局勢。蒼秀中而寄荒逸筆氣。一時可稱獨絕。能作巨幅。大葉粗枝。意神奇幽妙。不可摹擬。爲人甚澹泊率眞。更嗜詩酒。其詩中曾有一首京江口占云。霜葉初紅菊正芳。雙螯未老我先狂。生憎丁卯橋頭過。一陣寒鴉送夕陽。其胸襟豪爽。有如此者。著有湘華館集。頗可誦讀。亦能篆刻。人咸寶之。本刊所揭之圖。爲其所擬繪之南唐李後主與周文矩合作臨重屏圖。按李後主名煜。自工書畫。創置畫院。以館藝能之士。爲唐代藝術偉業。承先啓後之人。宣和畫譜謂其寓意丹青。頗到妙處。自稱鍾峯隱居。又曰鍾隱後人。畫淸爽不凡。別爲一格。又能墨竹。畫風虎雲龍圖。有霸者之略。周文矩。句容人。有精思。長人物。兼精冕服車器。筆風與周昉相似。衣紋多作顫筆。與後主李煜。爲五代名手。秋士即仿當日二公之畫意而爲之者也。該幅上部題字甚多。如山陰會煐光題詩曰。

一枰殘局入叢圖。君臣浩劫可知乎。團扉夾坐人誰是。江(總)孔(範)由來狎客呼。

結綺臨春望若仙。麗華宮嬪門嫵娟。後庭玉樹新翻曲。斷送南唐卅二年。

不數周家古畫師。重開生面屬今時。披圖碧血淋漓甚。憑弔黃香淚欲滋。(公壽余故人也)

龕歸石佛亦因緣。羸得詩家論畫妍。篆隸精工瑩楷法。主人仙骨共流傳。

戊子十月既望。承應笙魚太守屬題。七十四翁陰山會煐光未是草。

又□穉侍者題詩曰。

探喪出新得。相看喜欲狂。元孫驚故□。因意□仿唐。一局消清畫。重屏列上方。時花館遺墨。珍重付裝璜。戊子秋日。題奉石佛龕主人雅教諸辭云。

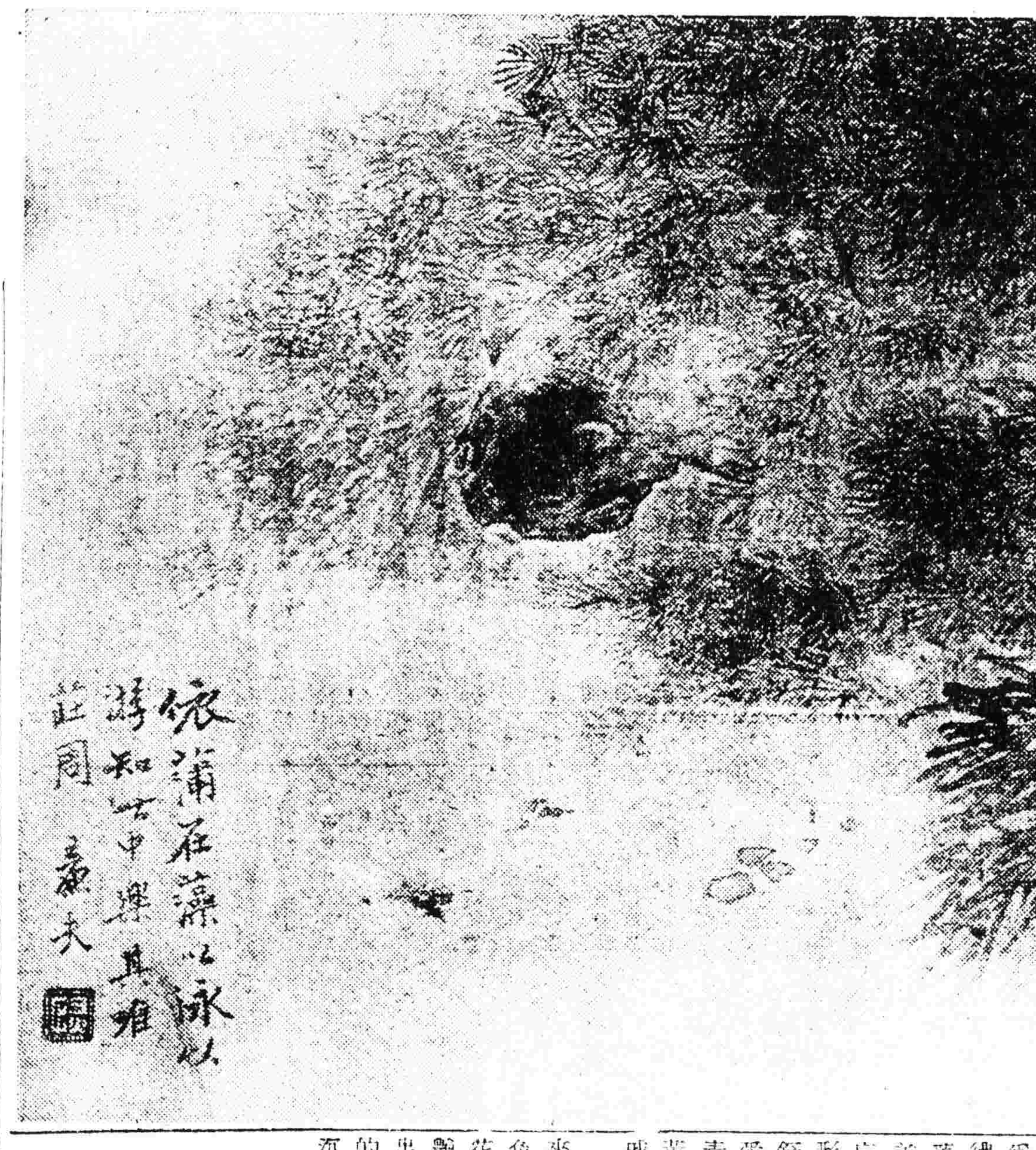

游魚圖　陸廉夫筆

素描草圖之一　密蓋朗解羅筆

昭和二年八月一日　發行人宮川寬作　編輯人菊池貞二　印刷人石原庄太郎　發行所盛京時報社

古典主義的解放。古典主義太守繩墨。受制於法則之下。不得自由發展。浪漫主義正如雪利的雲雀歌。是個無拘束的空想的鳥。『離了地上入了如烟的雲。飛到天空。高而又高。歌而昇。昇而歌。』古典主義是冷淡的。理智的。浪漫主意是冷却是熱烈的情緒的。前者好似大理石像。而後者却是光焰萬丈的火炬了。

浪漫主義的空想感情。很利害的刺激新奇。是他根本的性質。打破習慣的常套。在文藝有新的生命。所以往前平常的題目是不行的了。無論那一個常見常聞的日常平凡的題材是不滿足的了。於是以珍奇怪異的來做材料。來動人的想像和感情。不可思議的美的。或有無限的悲哀。恐怖。戰慄。渴仰。凡這樣。都爲此派詩人所重了。這樣看起來浪漫主義實可以說是『驚異的復活』呢！

他所取的題材。不重現實。專重舊昔的神話詩說史野乘這類東西。眞的浪漫時代中世記最重。虛無飄渺的中世傳說的興味。封建的武士。勇俠的風俗。對於神的崇拜。對於女性有種神秘性的戀愛。這些題材是最注重的。

浪漫主義從十八世紀後到十九世紀前半。好似炎炎的火焰。很快的傳到全歐。德國狂飆突起的運動。是浪漫主義的魁首。歌德和雪萊都爲此派盡了很大的力。洪濤更動了英國的詩界。生出雪利克芝擺倫華同活等人。同時法國盧梭呼喊着返歸自然意大利又有文人輩出。丹麥復有安徒生點綴了文壇。浪漫主義隆運眞達於極點了。

浪漫主義以嶄新奇特的趣味。要聳動人心。所以貴狂熱。愛妖艷。慕幽遠。喜神秘的事爲其特色。避去庸俗而向奇怪。忌明晰而傾朦朧。是自然的結果。所以從他的裡面來說。浪漫主義是遠現實超自然的文學。熱於空想感情的一面。而忘却冷的理智與靜觀的文學。這樣到了極端。柔弱的自然科學之萌發。文學的傾向又爲之一變。就是現實感強了人心同時疏了空想和感情。與其徬徨於夢幻之境。追逐理想的影。不如奮重直接經驗。置重於此地上的現實生活。在哲學方面是浪漫的唯心論的滅亡。又爲唯物論的勃興。在宗教信仰。成了懷疑說。人心的煩惱苦悶。凡黑暗的一面。都現了出來。這便是所謂的自然主義了。

自然主義　自然主義的勃興。一方面由於浪漫主義是逃在夢想的王宮裡。要想從那裡覺醒過來。一方面也是由於科學的發達。孔德達爾文和詹姆士的學說相繼出世。自然主義也就日益高唱入雲。在這個時代物質慾支配了一切。交通的便利。機器的發達。直成了可驚的進步！因之生活程度提高。人類互相傾軋。竭力圖存的現象。日益加多。因爲注重物質。所以文藝都用科學的描寫。不掩蓋醜的事實。同時又矯枉過正。一切都成了平凡化。文人的心冷淡到沒有波動。只是照着客觀去描寫。這時人人感到煩悶。事事感到衝突。眞有世紀末的現象。但也是不得不然的結果。

這時代約爲一八三〇年到一八七〇年文人輩出。不可數計。最著名的小說家有都德。莫泊三。柴霍甫。托爾斯泰杜介涅夫。杜司托夫司基。曹拉。司梯文生。屠拉得等人。戲劇家有易卜生。史特林堡。蕭伯納等人。

新浪漫主義　最近新浪漫主義出來。調和了自然主義和浪漫主義的長短。可以說是經過一番科學洗禮的浪漫主義。描寫雖是近於幻想。却切近人生。幻想只是給人一個更深的印象罷了。此時的文學家最著名的有坡特來耳。王爾德等人。

我們從這裡很可以看出文藝思潮的起伏。一波一波的只是更換着進行。其實也就是更換着進步。人性二元即是理智和情感。此消彼長。形成了文藝思潮。其實說來。也只是一個偏重(並不能算是全體。)人不能沒有理知。不能沒有情感。所以如今的作品大都是自由發展的。(完)

西洋哲學史要略(十七)(悲笳)

勃克來之出發點　洛克以物質本質及精神本質(自我)爲其二假定。而以觀念連接之。勃克來則承認其精神之本質及觀念之存在。而否認其物質之本質。其結果成爲一唯心論。其論物質本質之假設。謂其爲純粹抽象觀念。遠乎觀念之實際效能。觀念之本身。並無實在。其用祇在乎引起想像及感覺。如言白色。必同時想及一白色之物。若離白物而言抽象之白。則其觀念即失其效能。物質本質之假設。誤謬即起於此。所謂原本的性質及次關係。固非人所能知。人所知者。惟觀念之連續耳。

人類知識之誤謬　以印象聯合之時生錯誤。人之知識。遂受其累。誤謬百出。而其尤甚者。一曰神及本質之觀念。二曰精神自我之觀念。三曰科學因果律之觀念。神及本質觀念之錯誤。由於誤解類似聯合之關係爲物質間之關係而起。譬之如鐵之觀念。眞爲吾人所得之印象。不過硬。黑重等。乃其後時遇此數印象之並存。遂發生類似之聯合。次數既多。遂以爲有鐵之本質。實則。究有實體與否。不可知也。自我本質之錯誤。亦由類似之聯合而起。人之心中。時有相似之思想流經過。次數既多。遂以爲有一自我之本質。實則亦皆印象耳。科學因果律之錯誤。係以應用因果之聯合而起。因果之聯合。既祇爲印象入人之時間次序。則誤認此次序爲有客觀之實在性者。其爲錯誤自無待言矣。

人類知識之範圍　經此大破壞後。人之知識。所存無幾。其中之有確實性者。然論理學與數學。皆以類似聯合研究印象間比較之關係者。故有絕對的確實性。其無確實性而可供給或然知識者。則爲諸種經驗之科學。至於神學玄學等之所研究。則非或然而亦無矣。

四法國之啓明運動　啓明運動期哲學之根據地。實爲英國。以上三大家。皆爲英人。然對當世人影響。則實以法國之宣傳爲最有力。其中大家。如福祿特兒。孟德斯鳩。狄特洛。盧梭諸人。實爲啓明運動之最有力之宣傳者。惟是數人者。其社會政治之興味。大於哲學遠甚。故於社會改造運動上。佔極高位置。而於哲學史上。反無甚大關係。今僅略序其代表者之盧梭。

盧梭(Rousseau 一七一二—一七七八)之大要　盧梭極富感情。反對理智。亦信宗教。謂爲人類感情自然之要求。對當時社會組織。極不滿意。謂此種文明。實罪惡之源泉。階級之壓制及道德之淪喪。皆其所引起。惟一救治之法。在乎青年教育。以感情陶冶。爲內心之涵養。方可歸眞反璞。保其赤子之心。又極斥當時國家之非。倡民約之說。爲近世新國家理想之最初表現。其影響於法國大革命者。實極偉大。較之其兵戈之利。或遠過之也。

五德國之啓明運動　德國自卅年戰爭之後　國力凋弊不堪。政府徒有空名。各小邦皆自由行政。壓制思想。直至非特烈嗣普王位。方許人民宗教之自由。提倡自由思想。然終無大發展。其中較著名者。一曰吳爾夫。爲一絕對之理性派。二曰勒典。實一藝術家。然對來本尼茲甚有研究。此外無足觀者。

以上兩期。爲近世史中。第一步驟。新宇宙觀。業經成立。新人自覺運動。亦普及於社會之中。後此哲學。遂轉一方面。以年代計之。共約三百餘年。其中哲學家。凡英國者五人。皆以經驗爲知識之所自。是爲經驗派。義大利者二人。不過科學之初起。影響雖大。然除方法論外。無甚供獻。其餘則法之狄卡爾。荷之斯賓諾沙。德之來本尼茲。三者號稱理性派。吳爾夫亦其一派。至盧梭。則派軍特起。與上兩派無關。其中條理。甚爲淸晰。約如下表。

(歸納法)—倍根(歸納法)—霍布士(聯想心理學)—洛克(經驗論)—勃克來(經驗唯心論)—休謨(印象)

蓋利留(數學)—狄卡爾(心物無關)—斯賓諾沙(汎神論)—來本尼茲(無限可能之單元)—吳爾夫

(布倫諾及盧梭與表中無甚關係。故略之)

(未完)

邏輯概論(十九)(希和)

此種理論。實比較可通。蓋就判斷之自身。實在是如此的。若照覆屬說則往往不能解釋許多判斷　前已言之。若採用內在說。則所謂與主詞之內容。並不屬于同一之範疇。而內在說亦承認之。蓋P之內容不過主詞的內容中之一而已耳。

惟僅就「物體有廣」之例看。易起疑問。蓋此種判斷。Kant稱之爲分析判斷。而內在說採此以爲例。實在方便的很。惟此外還有綜合的判斷。若謂判綜合的判斷。則不免生出一種疑難了。對于此種困難。想用怎樣方法去解釋。以後當詳述之。

內在說不能解釋綜合判斷是一困難。Kant所謂分析的判斷。則吾人S思之時即聯想起P。故分析判斷。P爲S之中的一部。幷非於S之外。另增新概念。換言之。即將主詞之完全概念分析而爲部分之概念。然後以部分之概念作爲所謂。然後成爲分析的判斷。故將物質之概念分析之即得所謂之概念。不須在物體之外再覓概念。內在說若解釋以判斷實無困難。因在此判斷之中。所謂實內在於主詞之中也。然若適應於綜合判斷。則不能順手。Kant謂綜合判斷。即以P之概念加於S之上。P之概念原來不是在S之中。故不能從S分析而得。例如『一切物體是重』是。而且Kant說。一切經驗的判斷。都是綜合判斷。然則Kant之所謂綜合判斷應過爲加P于S之上之判斷。幷非內在。實與內在說相反也。吾人欲解此疑。則須先看Kant之所謂綜合判斷。到底是不是眞的。照我們看。則Kant之綜合判斷。亦爲分析判斷。蓋如彼之所例『一切物體是重』此『是重』不過爲物體中之一特徵。非在物體之外也。縱使Kant之例不妥適。姑且不管。而從其經驗的判斷爲綜合的判斷之說的原理上說。且就以普通之『水在攝氏零度結冰』及『這朵花是紅的』是綜合的判斷而論。然就吾人看來。此亦爲分析判斷。照從前概念之特徵亦有一定。且特徵也無本質非本質之別。凡爲特質都爲本質的。我們現在若解釋『水在攝氏零度結冰』爲分析判斷。就須應用此法理。『水』之概念的特徵。都有一定的。而凡爲水之特徵。皆爲本質的。然則我們要問『在攝氏零度結冰』是不是水之特徵。？我們一定答是。且此特徵即爲水之不可缺的。我們縱有時設有思到此特徵。然與其爲本質之特徵無關。若水沒有此種特徵。則此判斷已不能成立。如三角形本沒有綠的特徵。所以我們無論如何總不能由此概念分析綠的特徵出來。由此反証。凡爲某概念之特徵。就可由物質概念分析而來。

(未完)

心語(上接副刊版)(亦棠)

亭亭常綠葉。
慘慘憔悴容。
雲泥依小草。
遁逸深興慨。
今日暫俯首。
他年靑不改。
詎料歲寒也。
然後知松柏。

蘊生吟罷。不覺欲歔。爲之憮然者久之。忽然聽到幾句淸脆委婉的話。

「小妮子眞可惡。致你刺繡。偏不好學。到人家工作起來。又來指接。竟把人家繡過五天。快到成熟的當兒。都給染汚了。這次偏不饒你。非用搥子。取掉你眼眉兒不可！……」說着便追出牆角竹籬。

一個十五六歲的女孩。憨着面孔跑出竹籬。繞着階前盆花儘着跑。還時時回頭訕笑。眼看勢危。將要被捉。又繞着中間一間房前的兩簡靑柏。一面跑一面譏笑着說。

「可恨的子靑叔只來一次便不來。那事想要作罷。還繡那無用的枕方作甚？……」

再要說時。已臨切近。顧不及了。跑到樹前一瞥看到蘊生急說。

「蘊歌救我。阿姊追來了！……」

追的人聽到這話。纔急止了腳步。一手撩起頭前短髮。火眼欲穿的看去。倩霞已藏在樹下蹲着只管笑。似乎得意。旁邊站着一個青年撫着樹葉。低着頭的沉思。伊纔以惱作羞。帶着嬌喘。頰間掛着兩朵紅雲。汗珠兒滴滴欲墜。轉過身來纔走一步。又回首望了望倩霞依然憨笑。看了看蘊生剛抬頭來。四隻眼光成了兩條水平線。看到這裡。越發恨起倩霞。不該這樣的訕笑。使人臉上帶火。還求援他人。眞個不成事體。越想越恨。終於眼淚幾乎墜下。纔一步一步回房去了。子靑提的舊事。蘊生的印象。稽稽都迴旋在腦裡。

小妹聽着院裡說笑。也跑出來看。拿着吃了過半的一角西瓜。跑到蘊生身旁說。

「阿哥。怎個又呆了。儘着站在這裡。看什麼花樹。每日都在眼前。伯母已在屋裡劃西瓜。我已吃了兩角。阿姊已將伯母分給你的藏起。預備你找的時節訕笑呢。走吧。走吧。」一面說一面拽起衣襟。搭訕着向倩霞說。

霞姊。不怕文姊不來捏你的嘴。怕是文姊在哭着呢……」

夕陽在沉　沉回宮。晚風在　習習吹來。打不開的煩悶。撕不碎的愁容。一切都默默。彷彿在晚凉中織成一齣暗暗小劇。倩文的顧盼。倩霞的悲秀。蘊生的沉默。都在映照出來哩。

(未完)